

Relatório Mensal da Dívida Pública Federal

Novembro 2007

MINISTRO DA FAZENDA

Guido Mantega

SECRETÁRIO-EXECUTIVO

Nelson Machado

SECRETÁRIO DO TESOIRO NACIONAL

Arno Hugo Augustin Filho

SECRETÁRIOS-ADJUNTOS

Eduardo Coutinho Guerra

Lísio Fábio de Brasil Camargo

Marcus Pereira Aucélio

Paulo Fontoura Valle

EQUIPE TÉCNICA**Secretário-Adjunto**

Paulo Fontoura Valle

Coordenador-Geral de Operações da Dívida Pública

Guilherme Binato Villela Pedras

Coordenador-Geral de Planejamento Estratégico da Dívida Pública

Otávio Ladeira de Medeiros

Coordenador-Geral de Controle da Dívida Pública

Antônio de Pádua Ferreira Passos

Informações:

Gerência de Relacionamento Institucional - GERIN

Tel: (61) 3412-3188; Fax: (61) 3412-1565

Secretaria do Tesouro Nacional

Edifício Sede do Ministério da Fazenda, Esplanada dos Ministérios, Bloco P, 2º andar

70048-900 - Brasília – DF

Correio Eletrônico: stndivida@fazenda.gov.br

Home Page: <http://www.tesouro.fazenda.gov.br>

Relatório Mensal da Dívida Pública Federal é uma publicação da Secretaria do Tesouro Nacional. É permitida a sua reprodução total ou parcial, desde que mencionada a fonte.

ÍNDICE

1. Operações no Mercado Primário
 - 1.1 Dívida Pública Mobiliária Federal interna - DPMFi
 - 1.1.1 Emissões e Resgates da DPMFi
 - 1.1.2 Programa Tesouro Direto
 - 1.1.3 Emissões Diretas e Cancelamentos
 - 1.2 Dívida Pública Federal externa - DPFe
2. Estoque da Dívida Pública Federal - DPF
 - 2.1 Evolução
 - 2.2 Composição
 - 2.3 Fatores de Variação
3. Perfil de Vencimentos da Dívida Pública Federal - DPF
 - 3.1 Composição dos Vencimentos
 - 3.2 Prazo Médio
 - 3.3 Vida Média
4. Custo Médio da Dívida Pública Federal - DPF
5. Mercado Secundário de Títulos Públicos Federais

TABELAS

Tabela 1.1 - Emissões e Resgates da DPF em Poder do Público

Tabela 1.2 - Emissões e Resgates da DPF em Poder do Público, por Indexador

Tabela 1.3 - Emissões e Resgates de Títulos Públicos Federais da DPMFi

Tabela 1.4 - Programa Tesouro Direto

Tabela 1.5 - Emissões Diretas de Títulos da DPMFi

Tabela 1.6 - Emissões e Resgates da DPFe

Tabela 2.1 - Estoque da DPF em Poder do Público

Tabela 2.2 - Composição da DPF em Poder do Público

Tabela 2.3 - Fatores de Variação da DPF em Poder do Público

Tabela 3.1 - Vencimentos da DPF em Poder do Público

Tabela 3.2 - Títulos Públicos Federais em Poder do Público a Vencer em 12 Meses, por Indexador

Tabela 3.3 - Prazo Médio da DPF

Tabela 3.4 - Prazo Médio das Emissões da DPMFi em Oferta Pública, por Indexador

Tabela 3.5 - Vida Média da DPF em Poder do Público

Tabela 4.1 - Custo Médio da DPF em Poder do Público

Tabela 5.1 - Volume Negociado no Mercado Secundário, por Título

Tabela 5.2 - Vencimentos mais Negociados por Volume Financeiro no Mercado Secundário por Tipo de Rentabilidade

GRÁFICOS

Gráfico 1.1 - Emissões e Resgates dos Principais Títulos da DPMFi

Gráfico 1.2 - Evolução das Vendas do Tesouro Direto

Gráfico 1.3 - Investidores Cadastrados no Tesouro Direto

Gráfico 1.4 - Emissões e Resgates da DPFe

Gráfico 2.1 - Composição da DPF por Indexador

Gráfico 2.2 - Composição da DPMFi por Indexador

Gráfico 3.1 - Prazo Médio das Emissões da DPMFi em Ofertas Públicas x Prazo Médio do Estoque

Gráfico 4.1 - Custo Médio da DPF, DPMFi, DPFe e Taxa Selic - Acumulado 12 meses

Gráfico 5.1 - Volume Diário Negociado no Mercado Secundário de Títulos Públicos

Gráfico 5.2 - Volume Diário de Títulos Públicos Negociados no Mercado Secundário como % dos Respective Estoque

1. Operações no Mercado Primário

No mês de novembro, as emissões da Dívida Pública Federal – DPF¹ corresponderam a R\$ 29,8 bilhões e os resgates alcançaram R\$ 22,9 bilhões, resultando em emissão líquida de R\$ 6,9 bilhões, sendo R\$ 8,5 bilhões referentes à emissão líquida da Dívida Pública Mobiliária Federal interna - DPMFi e R\$ 1,6 bilhão referente ao resgate líquido da Dívida Pública Federal externa - DPFe.

TABELA 1.1 - EMISSÕES E RESGATES DA DPF EM PODER DO PÚBLICO - NOVEMBRO 2007						
	R\$ Milhões					
	1ª Semana 1/Nov	2ª Semana 5/Nov a 9/Nov	3ª Semana 12/Nov a 16/Nov	4ª Semana 19/Nov a 23/Nov	5ª Semana 26/Nov a 30/Nov	Total Nov/2007
EMISSÕES DPF	6.185,91	5.685,28	4.795,90	2.370,28	10.740,33	29.777,68
I - DPMFI	6.170,80	5.684,80	4.746,41	2.369,04	10.721,92	29.692,97
Oferta Pública	4.390,59	4.628,11	2.550,53	2.289,85	6.809,61	20.668,68
Emissão Direta com Financeiro ¹	51,24	-	-	-	-	51,24
Emissão Direta sem Financeiro ²	27,29	-	-	71,33	743,48	842,10
Trocas ³	1.699,54	1.046,50	2.186,59	-	3.160,27	8.092,90
Tesouro Direto	2,14	10,19	9,29	7,87	8,56	38,04
Transferência de Carteira ⁴	-	-	-	-	-	-
II - DPFe	15,10	0,48	49,49	1,23	18,41	84,72
Dívida Mobiliária	-	-	-	-	-	-
Dívida Contratual	15,10	0,48	49,49	1,23	18,41	84,72
RESGATES DPF	1.903,10	2.555,08	8.936,42	5.185,98	4.330,13	22.910,72
III - DPMFI	1.903,05	2.545,90	7.514,77	5.102,30	4.173,69	21.239,72
Vencimentos	198,18	16,22	5.265,59	3.578,17	262,63	9.320,79
Compras	0,24	1.478,11	49,90	1.515,91	-	3.044,16
Trocas ³	1.699,53	1.046,50	2.186,58	-	3.160,25	8.092,87
Tesouro Direto	5,10	5,08	12,70	8,22	9,06	40,16
Cancelamentos	-	-	-	-	741,75	741,75
IV - DPFe	0,05	9,18	1.421,64	83,68	156,44	1.671,00
Dívida Mobiliária	0,05	-	1.266,04	-	107,46	1.373,55
Dívida Contratual	-	9,18	155,61	83,68	48,98	297,44
EMISSÃO LÍQUIDA	4.282,80	3.130,19	(4.140,52)	(2.815,70)	6.410,20	6.866,97
DPMFI (I - III)	4.267,75	3.138,89	(2.768,36)	(2.733,26)	6.548,23	8.453,25
DPFe (II - IV)	15,05	(8,70)	(1.372,16)	(82,44)	(138,03)	(1.586,28)

¹ Emissões diretas que envolvem o recebimento de recursos financeiros como contrapartida pela operação;

² Emissões diretas que não envolvem o recebimento de recursos financeiros como contrapartida pela operação;

³ Referente a títulos emitidos e recebidos em leilões de troca;

⁴ Referente a operações de compra ou venda definitiva de títulos do Tesouro Nacional pelo Banco Central em mercado. Valores positivos significam que as vendas superaram as compras.

Série histórica: Anexo 1.1

TABELA 1.2 - EMISSÕES E RESGATES DA DPF EM PODER DO PÚBLICO, POR INDEXADOR - NOVEMBRO 2007						
	R\$ Milhões					
	Emissões		Resgates		Emissão Líquida	Percentual de Refinanciamento
DPMFi	29.692,97	100,00%	21.239,72	100,00%	8.453,25	139,80%
Prefixados	20.259,40	68,23%	6.034,37	28,41%	14.225,02	335,73%
Índice Preços	6.042,18	20,35%	6.863,76	32,32%	(821,57)	88,03%
Selic	3.291,14	11,08%	8.107,97	38,17%	(4.816,83)	40,59%
Câmbio	27,27	0,09%	42,14	0,20%	(14,87)	64,71%
TR	72,98	0,25%	191,48	0,90%	(118,50)	38,11%
Outros	-	0,00%	-	0,00%	-	-
DPFe	84,72	100,00%	1.671,00	100,00%	(1.586,28)	5,07%
Dólar	59,16	69,83%	1.593,60	95,37%	(1.534,44)	3,71%
Euro	25,56	30,17%	32,36	1,94%	(6,80)	78,99%
Real	-	0,00%	-	0,00%	-	-
Outros	-	0,00%	45,04	2,70%	(45,04)	0,00%

Série histórica: Anexo 1.2

¹ Neste relatório, todas as estatísticas referem-se à DPF em poder do público.

1.1 Dívida Pública Mobiliária Federal interna – DPMFI

1.1.1 Emissões e Resgates da DPMFI

As emissões de títulos da DPMFI alcançaram R\$ 29,7 bilhões: R\$ 20,3 bilhões (68,23%) em títulos com remuneração prefixada, R\$ 6,0 bilhões (20,35%) em títulos remunerados por índices de preços e R\$ 3,3 bilhões (11,08%) em títulos indexados à taxa Selic.

Do total das emissões, R\$ 20,7 bilhões foram emitidos nos leilões de venda e R\$ 8,1 bilhões nos leilões de troca, além de R\$ 0,9 bilhão relativo às emissões diretas e às vendas de títulos do Programa Tesouro Direto.

Nos leilões de NTN-B (títulos remunerados por índices de preços) foram emitidos R\$ 6,0 bilhões em títulos com vencimentos entre 2009 e 2045, dos quais R\$ 2,6 bilhões mediante pagamento em dinheiro (primeira etapa do leilão) e R\$ 3,4 bilhões em troca por títulos com prazos mais curtos (segunda etapa do leilão).

Já nos leilões de troca de LTN (títulos prefixados) foram emitidos R\$ 3,0 bilhões, sendo R\$ 2,3 bilhões com vencimento em julho de 2008 e R\$ 0,7 bilhão com vencimento em outubro de 2008, sendo resgatadas LTN e NTN-F com vencimento em janeiro de 2008. No leilão de troca de LFT (títulos indexados à taxa Selic) foi emitido

TABELA 1.3 - EMISSÕES E RESGATES DE TÍTULOS PÚBLICOS FEDERAIS DA DPMFI - NOVEMBRO 2007

	1ª Semana 1/Nov	2ª Semana 5/Nov a 9/Nov	3ª Semana 12/Nov a 16/Nov	4ª Semana 19/Nov a 23/Nov	5ª Semana 26/Nov a 30/Nov	Total Nov/2007
I - EMISSÃO	6.170,80	5.684,80	4.746,41	2.369,04	10.721,92	29.692,97
Vendas	4.390,59	4.628,11	2.550,53	2.289,85	6.809,61	20.668,68
LFT	-	-	-	-	1.650,71	1.650,71
LTN	3.996,58	3.809,66	2.550,53	2.114,43	3.379,73	15.850,92
NTN-B	-	818,45	-	-	1.733,69	2.552,14
NTN-F	394,01	-	-	175,42	45,48	614,91
Trocas	1.699,54	1.046,50	2.186,59	-	3.160,27	8.092,90
LFT	-	-	1.635,29	-	-	1.635,29
LTN	1.699,54	-	551,30	-	781,39	3.032,22
NTN-B	-	1.046,50	-	-	2.378,88	3.425,38
Tesouro Direto	2,14	10,19	9,29	7,87	8,56	38,04
LFT	0,55	1,56	1,04	0,81	1,17	5,13
LTN	0,52	3,53	2,94	2,91	3,58	13,47
NTN-B	0,93	3,44	3,77	2,80	2,47	13,42
NTN-F	0,14	1,65	1,55	1,34	1,34	6,02
Emissão Direta com Financeiro¹	51,24	-	-	-	-	51,24
Emissão Direta sem Financeiro²	27,29	-	-	71,33	743,48	842,10
II - RESGATE	1.903,05	2.545,90	7.514,77	5.102,30	4.173,69	21.239,72
Vencimentos	198,18	16,22	5.265,59	3.578,17	262,63	9.320,79
LFT	-	-	-	3.564,25	-	3.564,25
LTN	-	-	-	-	-	-
NTN-B	-	-	4.924,36	-	-	4.924,36
NTN-C	-	-	-	-	-	-
NTN-F	-	-	-	-	-	-
Outros	198,18	16,22	341,23	13,93	262,63	832,19
Compras	0,24	1.478,11	49,90	1.515,91	-	3.044,16
LFT	-	-	-	-	-	-
LTN	-	1.478,11	-	989,12	-	2.467,23
NTN-F	-	-	-	518,70	-	518,70
Outros	0,24	-	49,90	8,09	-	58,23
Trocas	1.699,53	1.046,50	2.186,58	-	3.160,25	8.092,87
LFT	-	196,15	1.635,29	-	1.631,10	3.462,53
LTN	1.699,53	-	514,92	-	781,39	2.995,84
NTN-B	-	810,25	-	-	514,68	1.324,93
NTN-C	-	40,10	-	-	233,09	273,19
NTN-F	-	-	36,38	-	-	36,38
Outros	-	-	-	-	-	-
Tesouro Direto	5,10	5,08	12,70	8,22	9,06	40,16
LFT	0,94	1,60	2,68	2,10	3,10	10,43
LTN	1,73	1,30	2,88	2,31	2,78	11,00
NTN-B	1,49	1,60	5,94	2,23	1,64	12,89
NTN-C	0,05	0,07	0,14	0,11	0,24	0,61
NTN-F	0,89	0,51	1,06	1,47	1,30	5,23
Cancelamentos	-	-	-	-	741,75	741,75
III - IMPACTO TOTAL NA LIQUIDEZ³	(4.240,46)	(3.138,89)	2.768,36	2.804,59	(6.546,49)	(8.352,89)

¹ Emissões diretas que envolvem o recebimento de recursos financeiros como contrapartida pela operação;

² Emissões diretas que não envolvem o recebimento de recursos financeiros como contrapartida pela operação;

³ Refere-se ao impacto monetário oriundo das operações da DPMFI em mercado. Nesse sentido, não são considerados os títulos emitidos sem contrapartida financeira e os cancelados. Valores positivos significam aumento na liquidez.

Série histórica: Anexo 1.3

R\$ 1,6 bilhão de títulos com vencimentos em junho de 2013 e aceitas LFT com vencimentos em dezembro de 2007.

O total de resgates de títulos da DPMFi foi de R\$ 21,2 bilhões, sendo R\$ 9,3 bilhões referentes aos vencimentos do mês e R\$ 11,1 bilhões resultantes das operações de compra e troca, além de R\$ 0,8 bilhão relativo aos resgates do Tesouro Direto e aos cancelamentos.

Gráfico 1.1 – Emissões e Resgates dos Principais Títulos da DPMFi – Novembro de 2007

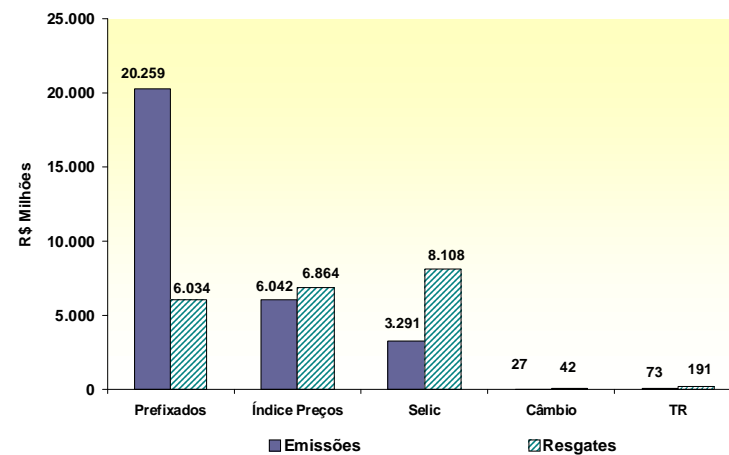

1.1.2 Programa Tesouro Direto

As emissões do Programa Tesouro Direto² realizadas no mês de novembro atingiram o montante de R\$ 38,0 milhões. Os títulos mais demandados pelos investidores foram os prefixados, representando 51,23% do montante vendido, sendo 35,42% referentes a LTN e 15,81% referentes a NTN-F. A participação das NTN-B foi de 35,27% e a da LFT foi de 13,50%.

Em relação ao número de investidores, 3.431 novos participantes se cadastraram no Tesouro Direto em novembro. Desta forma, o total de investidores cadastrados desde o início do programa chegou a 100.578, o que representa um incremento de 40,45% nos últimos 12 meses.

TABELA 1.4 - PROGRAMA TESOUREO DIRETO - NOVEMBRO 2007

R\$ Milhões						
Título	Emissões		Resgates		Estoque	
LTN	13,47	35,42%	11,00	27,39%	394,42	28,47%
LFT	5,13	13,50%	10,43	25,97%	298,63	21,55%
NTN-B	7,74	20,33%	8,96	22,31%	252,03	18,19%
NTN-B Principal	5,68	14,94%	3,93	9,79%	156,64	11,31%
NTN-C	-	0,00%	0,61	1,51%	116,57	8,41%
NTN-F	6,02	15,81%	5,23	13,03%	167,14	12,06%
TOTAL	38,04	100,00%	40,16	100,00%	1.385,42	100,00%

Série histórica: Anexo 1.5

Gráfico 1.2 – Evolução das Vendas do Tesouro Direto



Gráfico 1.3 – Investidores Cadastrados no Tesouro Direto



² Programa de venda de títulos públicos a pessoas físicas por meio da internet.

1.1.3 Emissões Diretas e Cancelamentos

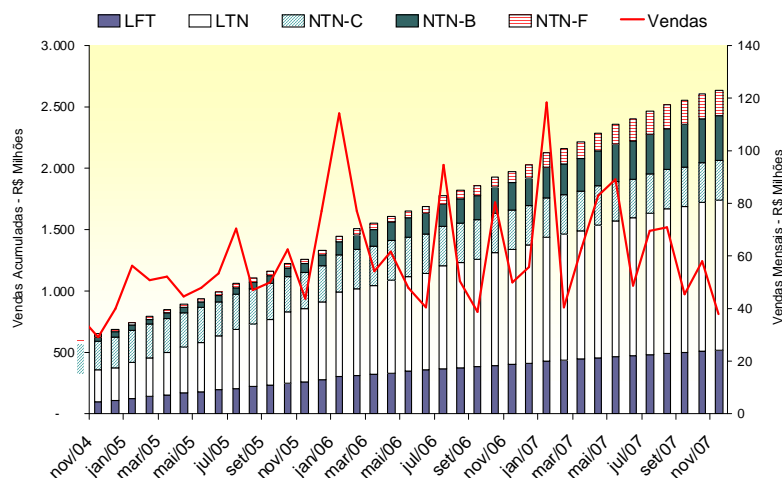
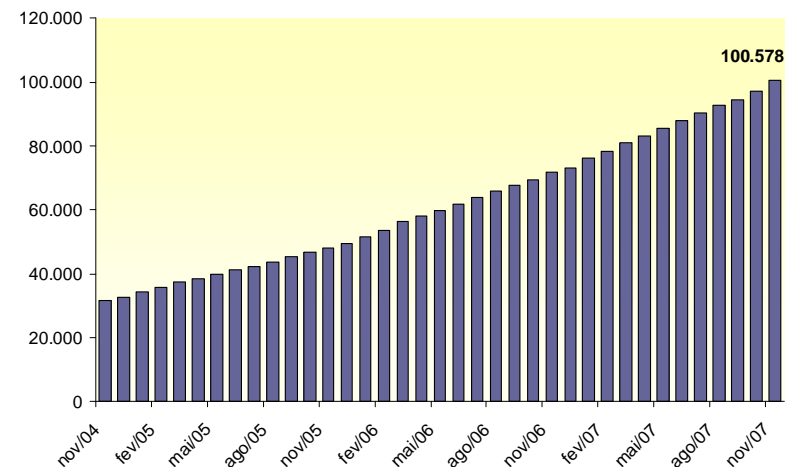
As emissões diretas de títulos da DPMFI totalizaram R\$ 893,4 milhões, sendo que os principais títulos emitidos foram as LTN, no valor de R\$ 741,9 milhões, permutados com o Banco do Brasil S.A. Os cancelamentos, por sua vez, totalizaram R\$ 741,8 milhões, decorrentes, principalmente, de permuta por LTN, o que resultou em uma emissão líquida de R\$ 151,6 milhões.

TABELA 1.5 - EMISSÕES DIRETAS DE TÍTULOS DA DPMFI - NOVEMBRO 2007						
EMISSÕES						R\$ Milhões
Títulos	Data da Operação	Data de Vencimento	Quantidade	Valor Financeiro	Finalidade	Autorização Legal
CFT-E1	1/11/2007	1/1/2036	25.740.876	51,24	FIES - Fundo de Financiamento ao Estudante o Ensino Superior	Lei 10.260, de 12/07/01
CVSA970101	1/11/2007	1/1/2027	47.067	21,33	Novação de Dívida com o Banco do Est.do Espírito Santo-BANESTES S/A-Juros decorridos	Lei 10.150, de 21/12/00
CVSB970101	1/11/2007	1/1/2027	27.056	4,77	Novação de Dívida com o Banco do Est.do Espírito Santo-BANESTES S/A-Juros decorridos	Lei 10.150, de 21/12/00
CVSC970101	1/11/2007	1/1/2027	2.225	1,01	Novação de Dívida com o Banco do Est.do Espírito Santo-BANESTES S/A-Juros decorridos	Lei 10.150, de 21/12/00
CVSD970101	1/11/2007	1/1/2027	1.006	0,18	Novação de Dívida com o Banco do Est.do Espírito Santo-BANESTES S/A-Juros decorridos	Lei 10.150, de 21/12/00
CVSA970101	21/11/2007	1/1/2027	8.178	20,05	Novação de Dívida com o Banco Itaú S/A	Lei 10.150, de 21/12/00
CVSB970101	21/11/2007	1/1/2027	12.295	23,89	Novação de Dívida com o Fundo de Garantia do Tempo de Serviço-FGTS	Lei 10.150, de 21/12/00
CVSB970101	21/11/2007	1/1/2027	47	0,09	Novação de Dívida com o Banco Itaú S/A	Lei 10.150, de 21/12/00
CVSC970101	21/11/2007	1/1/2027	14	0,03	Novação de Dívida com o Banco Itaú S/A	Lei 10.150, de 21/12/00
NTN-I	21/11/2007	15/9/2022	15.778.340	27,27	PROEX - Programa de Financiamento às Exportações	Lei 10.184, de 12/02/01
CVSA970101	29/11/2007	1/1/2027	649	1,59	Novação de Dívida com o Banco do Estado do Rio Grande do Norte S/A-em liquidação ordinária-BANDERN	Lei 10.150, de 21/12/00
CVSB970101	29/11/2007	1/1/2027	9	0,02	Novação de Dívida com o Banco do Estado do Rio Grande do Norte S/A-em liquidação ordinária-BANDERN	Lei 10.150, de 21/12/00
CVSC970101	29/11/2007	1/1/2027	7	0,02	Novação de Dívida com o Banco do Estado do Rio Grande do Norte S/A-em liquidação ordinária-BANDERN	Lei 10.150, de 21/12/00
LTN	30/11/2007	1/10/2008	812.416	741,85	Permuta por ASTN do Banco do Brasil S/A	Lei 10.179/01, de 06/02/01
SUBTOTAL				893,35		
CANCELAMENTOS						
Títulos	Data da Operação	Data de Vencimento	Quantidade	Valor Financeiro	Finalidade	Autorização Legal
CFT-B	28/11/2007	diversas	327	0,00	Cancelamento de caução-FUNAD-Port.755, 28/11/07	Decreto 3.859, de 04/07/01
ASTN3 RSDD	30/11/2007	15/10/2008	78.361	741,75	Permuta direta por LTN-Port.765,30/11/07	Lei 10.179, de 06/02/01
SUBTOTAL				741,75		
EMISSÃO LÍQUIDA				151,60		

1.2 Dívida Pública Federal externa - DPFe

No mês de novembro, a DPFe registrou resgate líquido de R\$ 1,6 bilhão. O serviço da DPFe totalizou R\$ 1,7 bilhão, sendo R\$ 1,0 bilhão referente ao pagamento de principal e R\$ 0,6 bilhão referente ao pagamento de juros, ágio e encargos.

Dentre os fatores que contribuíram para este resultado, destaca-se o cancelamento dos títulos recomprados no quinto bimestre por meio do Programa de Resgate Antecipado da Dívida Externa (*Buyback*), totalizando, entre principal, juros, ágio e encargos, R\$ 1,1 bilhão.

Gráfico 1.4 – Emissões e Resgates da DPFe Novembro 2007



TABELA 1.6 - EMISSÕES E RESGATES DA DPFe - NOVEMBRO 2007

R\$ Milhões

	Principal	Juros, Ágio e Encargos	Total
EMISSÕES/ INGRESSOS	84,72	-	84,72
Dívida Mobiliária	-	-	-
Bônus de Captação	-	-	-
Dívida Contratual	84,72	-	84,72
Organismos Multilaterais	43,77	-	43,77
Credores Privados/ Ag. Gov.	40,94	-	40,94
RESGATES	1.029,76	641,24	1.671,00
Dívida Mobiliária	864,46	509,09	1.373,55
Bônus de Renegociação	0,03	0,02	0,05
Bônus de Captação	-	264,25	264,25
Resgate Antecipado (<i>Buyback</i>)	864,43	244,82	1.109,25
Dívida Contratual	165,29	132,15	297,44
Organismos Multilaterais	123,52	125,54	249,06
Credores Privados/ Ag. Gov.	41,77	6,61	48,39
EMISSÃO LÍQUIDA	(945,04)	(641,24)	(1.586,28)

Série histórica: Anexo 1.6

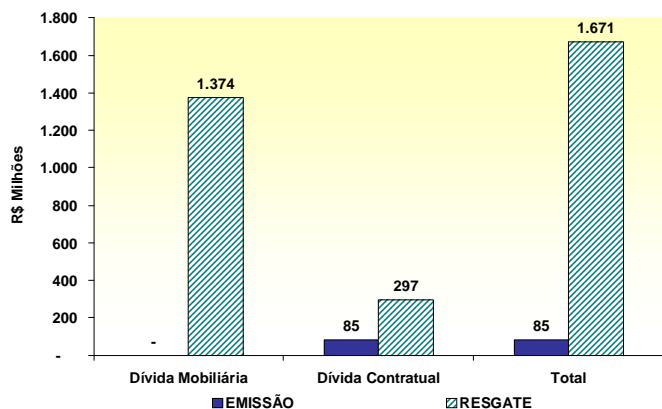
2. Estoque da Dívida Pública Federal - DPF

2.1. Evolução

O estoque da DPF em poder do público elevou-se 1,75%, passando de R\$ 1.307,1 bilhões, em outubro, para R\$ 1.330,0 bilhões, em novembro.

O estoque da DPMFi apresentou aumento de 1,73%, ao passar de R\$ 1.199,0 bilhões, em outubro, para R\$ 1.219,7 bilhões, em novembro, em virtude da emissão líquida de R\$ 8,5 bilhões e da apropriação de juros, no valor de R\$ 12,2 bilhões.

Com relação ao estoque da DPFe, houve aumento de 1,96% em relação ao mês de outubro, encerrando o mês de novembro em R\$ 110,2 bilhões (US\$ 61,8 bilhões), sendo R\$ 85,6 bilhões (US\$ 48,0 bilhões) referentes à dívida mobiliária e R\$ 24,6 bilhões (US\$ 13,8 bilhões) à dívida contratual. Este acréscimo deveu-se, principalmente, à desvalorização da moeda nacional frente às demais moedas que compõem a DPFe.

TABELA 2.1 - ESTOQUE DA DPF EM PODER DO PÚBLICO					
R\$ Bilhões					
	Dez/06	Out/07	Nov/07		
DPF	1.236,95	1.307,14	1.329,95		100,00%
DPMFi	1.093,50	1.199,03	1.219,73	100,00%	91,71%
LFT	412,03	424,71	424,51	34,80%	31,92%
LTN	346,98	295,26	312,49	25,62%	23,50%
NTN-B	167,23	235,64	238,02	19,51%	17,90%
NTN-C	65,65	63,96	64,61	5,30%	4,86%
NTN-D	1,31	1,06	1,09	0,09%	0,08%
NTN-F	48,05	126,58	127,95	10,49%	9,62%
Dívida Securitizada ¹	19,10	21,04	20,12	1,65%	1,51%
TDA	4,21	4,55	4,49	0,37%	0,34%
Outros	28,93	26,23	26,44	2,17%	1,99%
DPFe ²	143,45	108,11	110,23	100,00%	8,29%
Dívida Mobiliária	112,91	84,16	85,61	77,67%	6,44%
Global US\$	88,12	62,16	62,98	57,14%	4,74%
Global BRL	6,72	10,56	10,66	9,67%	0,80%
Euro	15,86	11,11	11,63	10,55%	0,87%
Reestruturada ³	0,47	0,33	0,34	0,31%	0,03%
Outros	1,74	-	-	0,00%	0,00%
Dívida Contratual	30,54	23,96	24,61	22,33%	1,85%
Organismos Multilaterais	24,68	19,98	20,49	18,58%	1,54%
Credores Privados/ Ag.Gov.	5,87	3,98	4,13	3,74%	0,31%

¹ Inclui dívida agrícola;

² Valores da DPFe convertidos de todas as moedas para US\$ e, posteriormente, de US\$ para R\$ com a cotação do último dia do mês;

³ Títulos de renegociação anteriores ao Plano Brady que não possuem cláusula de recompra.

Série histórica: Anexo 2.1

Indicadores PAF 2007		
Estoque em mercado (R\$ bilhões)		
	Mínimo	Máximo
DPF	1 370	1 450
DPMFi	1 230	1 300

2.2 Composição

Em relação à composição da DPF, houve ligeira redução na participação da DPMFi, passando de 91,73%, em outubro, para 91,71%, em novembro. Em contrapartida, a DPFe teve sua participação aumentada de 8,27%, em outubro, para 8,29%, em novembro, fato decorrente do aumento mais que proporcional do estoque da DPFe (1,96%) em relação ao aumento do estoque da DPMFi (1,73%).

A parcela dos títulos com remuneração prefixada na DPMFi aumentou de 35,18%, em outubro, para 36,11%, em novembro, devido à emissão líquida de R\$ 14,2 bilhões desses papéis. A participação dos indexados à taxa Selic reduziu-se de 35,50%, em outubro, para 34,80%, em novembro, enquanto a participação dos títulos remunerados por índices de preços caiu de 26,09%, em outubro, para 25,88%, em novembro.

Com a depreciação da moeda nacional frente às demais moedas que compõem a DPFe, a participação dos títulos e contratos denominados em moeda nacional apresentou ligeira redução, passando de 9,88%, em outubro, para 9,78%, em novembro. Já a participação dos títulos e contratos atrelados ao euro aumentou de 12,10%, em outubro, para 12,44%, em novembro.

TABELA 2.2 - COMPOSIÇÃO DA DPF EM PODER DO PÚBLICO									
R\$ Bilhões									
	Dez/06			Out/07			Nov/07		
DPF	1.236,95		100,00%	1.307,14		100,00%	1.329,95		100,00%
DPMFi	1.093,50	100,00%	88,40%	1.199,03	100,00%	91,73%	1.219,73	100,00%	91,71%
Prefixados	395,04	36,13%	31,94%	421,84	35,18%	32,27%	440,44	36,11%	33,12%
Índice Preços	246,43	22,54%	19,92%	312,77	26,09%	23,93%	315,71	25,88%	23,74%
Selic	413,66	37,83%	33,44%	425,69	35,50%	32,57%	424,51	34,80%	31,92%
Câmbio	14,17	1,30%	1,15%	11,34	0,95%	0,87%	11,67	0,96%	0,88%
TR	24,19	2,21%	1,96%	27,38	2,28%	2,09%	27,40	2,25%	2,06%
DPFe	143,45	100,00%	11,60%	108,11	100,00%	8,27%	110,23	100,00%	8,29%
Dólar	119,13	83,04%	9,63%	83,24	77,00%	6,37%	84,57	76,72%	6,36%
Euro	15,86	11,06%	1,28%	13,08	12,10%	1,00%	13,71	12,44%	1,03%
Real	6,72	4,68%	0,54%	10,68	9,88%	0,82%	10,78	9,78%	0,81%
Outros	1,74	1,21%	0,14%	1,12	1,03%	0,09%	1,17	1,06%	0,09%

Série histórica da DPMFi: Anexo 2.2

Série histórica da DPFe: Anexo 2.3

Indicadores PAF 2007		
Participação no Estoque da DPF		
	Mínimo	Máximo
Prefixado	33	39
Índice Preços	20	24
Selic	26	32
Câmbio	10	12
TR e Outros	1	3

Indicadores PAF 2007		
Participação no Estoque da DPMFi		
	Mínimo	Máximo
Prefixado	37	43
Índice Preços	23	27
Selic	29	36
Câmbio	1	2
TR e Outros	2	4

Gráfico 2.1 - Composição da DPF por Indexador
Novembro de 2007



Gráfico 2.2 - Composição da DPMFi por Indexador
Novembro de 2007



2.3 Fatores de Variação

A Dívida Pública Federal - DPF em poder do público elevou-se 1,75%, ao passar de R\$ 1.307,1 bilhões, em outubro, para R\$ 1.330,0 bilhões, em novembro, correspondendo a um acréscimo, em termos nominais, de R\$ 22,8 bilhões. Essa variação deveu-se à emissão líquida de R\$ 7,1 bilhões e à apropriação de juros, no valor de R\$ 15,7 bilhões.

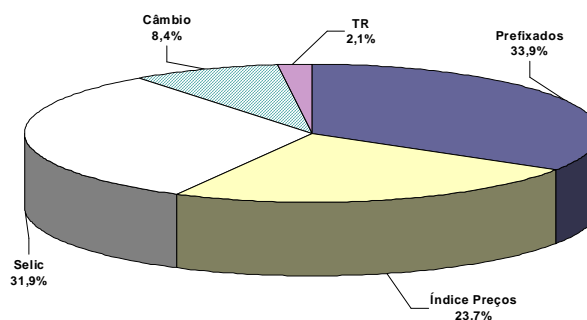
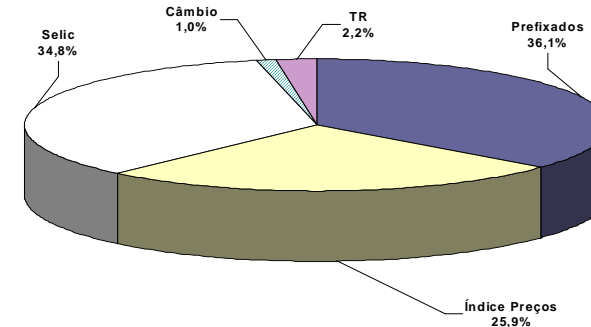
TABELA 2.3 - FATORES DE VARIAÇÃO DA DPF, EM PODER DO PÚBLICO - NOVEMBRO 2007

Indicadores	R\$ Milhões	Percentual do Estoque
Estoque em 31/out07	1.307.142	
DPMFi	1.199.031	
DPFe	108.112	
Estoque em 30/nov07	1.329.954	
DPMFi	1.219.726	
DPFe	110.228	
Variação Nominal	22.812	1,75%
DPMFi	20.696	1,58%
DPFe	2.116	0,16%
I - Gestão da Dívida - TN (I.1 + I.2)	22.812	1,75%
I.1 - Emissão/Resgate Líquido	7.094	0,54%
I.1.1 - Emissões	20.943	1,60%
- Emissões Oferta Pública (DPMFi) ¹	20.707	1,58%
- Emissões Diretas (DPMFi) ²	152	0,01%
- Emissões (DPFe) ³	85	0,01%
I.1.2 - Resgates	(13.849)	-1,06%
- Pagamentos Correntes (DPMFi) ⁴	(12.405)	-0,95%
- Pagamentos Correntes (DPFe) ⁵	(561)	-0,04%
- Resgates Antecipados (DPFe)	(883)	-0,07%
I.2 - Juros Apropriados	15.718	1,20%
- Juros Apropriados da DPMFi ⁷	12.243	0,94%
- Juros Apropriados da DPFe ⁸	3.475	0,27%
II - Operações do Banco Central	-	0,00%
II.1 - Venda Líquida de Títulos ao Mercado ⁹	-	0,00%
Total dos Fatores (I + II)	22.812	1,75%

¹ Emissões de títulos da DPMFi que ocorrem por meio de leilões ou por meio do Programa Tesouro Direto. Não incluem as operações de troca/permuta de títulos.

² Referem-se às emissões líquidas sem contrapartida financeira, para atender aos Programas de Reforma Agrária (TDA), PROEX, FIES, PND, PESA e FUNAD e às emissões para fins específicos autorizados em lei. Inclui também a dívida securitizada.

³ Referem-se às emissões dos bônus de captação no mercado externo e aos desembolsos/novos contratos da DPFe.

⁴ Pagamentos de amortizações e juros da DPMFi de responsabilidade do Tesouro Nacional em mercado.

⁵ Pagamentos de principal e juros da Dívida Mobiliária, Organismos Multilaterais e Credores Privados/Ag. Gov. da DPFe. Não consideram ágio e encargos.

⁶ Pagamento de principal e juros do Programa de Recompras da Dívida Mobiliária Federal externa (Buyback). Não consideram ágio e encargos.

⁷ Contempla a atualização monetária do principal e a apropriação de juros reais da DPMFi.

⁸ Demonstra a valorização/desvalorização do dólar e das demais moedas subjacentes à DPFe em relação à moeda nacional e a apropriação de juros.

⁹ É a diferença entre os valores de estoque dos títulos do Tesouro Nacional, em mercado, permutados pelo BACEN na atuação deste Agente Monetário.

Observações:

I - A Dívida Pública Federal em mercado compreende as dívidas contratual e mobiliária, interna e externa, de responsabilidade do Tesouro Nacional em poder do público.

II - O estoque da DPMFi é apresentado pelo critério da TIR, trazendo o estoque a valor presente.

III - O estoque da DPFe é apurado com base no estoque (principal + juros apropriados por competência) na moeda de origem, convertido para o real.

3. Perfil de Vencimentos da Dívida Pública Federal - DPF

3.1 Composição dos Vencimentos

Os vencimentos da DPF nos próximos 12 meses apresentaram redução, passando de 28,54%, em outubro, para 27,87%, em novembro.

O volume de títulos em poder do público da DPMFi a vencer em até 12 meses reduziu-se de 30,53%, em outubro, para 29,80% do seu estoque, em novembro. Os títulos prefixados correspondem a 55,35% deste montante, seguidos pelos títulos indexados à taxa Selic, os quais apresentam participação de 30,92% do total da DPMFi a vencer em 12 meses.

Em relação à DPFe, verifica-se que o percentual vincendo em 12 meses representa 6,51% do seu estoque, sendo os títulos denominados em dólar responsáveis por 76,15% desse montante. Destaca-se que os vencimentos acima de 5 anos respondem por 66,42% do estoque da DPFe.

TABELA 3.1 - VENCIMENTOS DA DPF EM PODER DO PÚBLICO

Vencimentos	R\$ Bilhões											
	DPMFi				DPFe				DPF			
	Out/07		Nov/07		Out/07		Nov/07		Out/07		Nov/07	
Até 12 meses	366,10	30,53%	363,49	29,80%	6,99	6,46%	7,18	6,51%	373,09	28,54%	370,68	27,87%
De 1 a 2 anos	259,99	21,68%	278,41	22,83%	6,85	6,34%	7,12	6,46%	266,84	20,41%	285,53	21,47%
De 2 a 3 anos	230,00	19,18%	229,53	18,82%	7,13	6,59%	7,33	6,65%	237,13	18,14%	236,86	17,81%
De 3 a 4 anos	89,37	7,45%	89,66	7,35%	7,30	6,75%	7,42	6,73%	96,68	7,40%	97,07	7,30%
De 4 a 5 anos	81,42	6,79%	84,58	6,93%	7,84	7,25%	7,97	7,23%	89,26	6,83%	92,55	6,96%
Acima de 5 anos	172,15	14,36%	174,05	14,27%	72,00	66,60%	73,21	66,42%	244,15	18,68%	247,26	18,59%
TOTAL	1.199,03	100,00%	1.219,73	100,00%	108,11	100,00%	110,23	100,00%	1.307,14	100,00%	1.329,95	100,00%

Série histórica: Anexo 3.1

Série histórica da DPMFi: Anexo 3.2

Indicadores PAF 2007

% vincendo em 12 meses

	Mínimo	Máximo
DPF	27	31
DPMFi	23	33

TABELA 3.2 - TÍTULOS PÚBLICOS FEDERAIS EM PODER DO PÚBLICO A VENCER EM 12 MESES, POR INDEXADOR

	R\$ Bilhões								
	Dez06			Out/07			Nov/07		
DPF	400,95		100,00%	373,09		100,00%	370,68		100,00%
DPMFi	390,04	100,00%	97,28%	366,10	100,00%	98,13%	363,49	100,00%	98,06%
Prefixados	208,97	53,58%	52,12%	197,06	53,83%	52,82%	201,19	55,35%	54,28%
Índice de Preços	25,62	6,57%	6,39%	43,31	11,83%	11,61%	43,28	11,91%	11,68%
Selic	150,14	38,49%	37,45%	119,35	32,60%	31,99%	112,40	30,92%	30,32%
Câmbio	1,41	0,36%	0,35%	2,10	0,57%	0,56%	2,17	0,60%	0,59%
TR	3,90	1,00%	0,97%	4,28	1,17%	1,15%	4,46	1,23%	1,20%
Outros	-	-	-	-	-	-	-	0,00%	0,00%
DPFe	10,91	100,00%	2,72%	6,99	100,00%	1,87%	7,18	100,00%	1,94%
Dólar	7,38	67,62%	1,84%	5,29	75,75%	1,42%	5,47	76,15%	1,48%
Euro	2,21	20,27%	0,55%	1,00	14,38%	0,27%	1,02	14,17%	0,27%
Iene	0,68	6,21%	0,17%	0,11	1,63%	0,03%	0,11	1,55%	0,03%
Real	0,31	2,86%	0,08%	0,57	8,19%	0,15%	0,58	8,07%	0,16%
Outros	0,33	3,04%	0,08%	0,00	0,06%	0,00%	0,00	0,06%	0,00%

Série histórica: Anexo 3.3

3.2 Prazo Médio

O prazo médio da DPF apresentou redução de 0,43 mês, passando de 39,59 meses, em outubro, para 39,16 meses, em novembro.

O prazo médio da DPMFi reduziu-se 0,41 mês, passando de 36,74 meses, em outubro, para 36,33 meses, em novembro. Esse decréscimo deveu-se, principalmente, à redução do prazo médio dos títulos prefixados e remunerados pela taxa Selic.

Já o prazo médio da DPFe passou de 71,19 meses, em outubro, para 70,47 meses, em novembro. Uma vez que não houve emissão de títulos no mercado externo durante o mês de novembro, esta redução é resultado natural da aproximação dos vencimentos.

Gráfico 3.1 - Prazo Médio das Emissões da DPMFi em Ofertas Públicas x Prazo Médio do Estoque



TABELA 3.3 - PRAZO MÉDIO DA DPF			
	Meses		
	Dez/06	Out/07	Nov/07
DPF	35,47	39,59	39,16
DPMFi	31,06	36,74	36,33
LFT	22,50	25,58	25,29
LTN	9,23	10,18	9,85
NTN-B	57,66	67,53	68,37
NTN-C	81,42	82,06	81,38
NTN-D	16,81	8,29	7,29
NTN-F	37,62	36,95	36,16
TDA	60,39	55,68	55,53
Dívida Securitizada	87,00	85,48	88,48
Demais	95,40	87,11	87,29
DPFe	69,12	71,19	70,47
Dívida Mobiliária	72,14	75,58	74,80
Globals	79,31	80,26	79,77
Euros	40,79	43,03	42,05
Reais	72,09	83,53	82,51
Reestruturada ¹	36,72	34,26	33,25
Outros	4,61	-	-
Dívida Contratual	57,97	55,76	55,41
Organismos Multilaterais	N/D	59,26	58,97
Credores Privados/ Ag. Gov.	N/D	38,21	37,77

¹ Títulos de renegociação anteriores ao Plano Brady que não possuem cláusula de recompra.

Obs.: O Tesouro Nacional revisou a metodologia do prazo médio da Dívida Mobiliária externa, com o objetivo de padronizar e integrar a apuração dos prazos da dívida interna e externa. Pelo novo método, o prazo médio de cada título é calculado descontando-se seus fluxos futuros pela "yield" de emissão, e não mais pela taxa do cupom.

Série histórica: Anexo 3.7

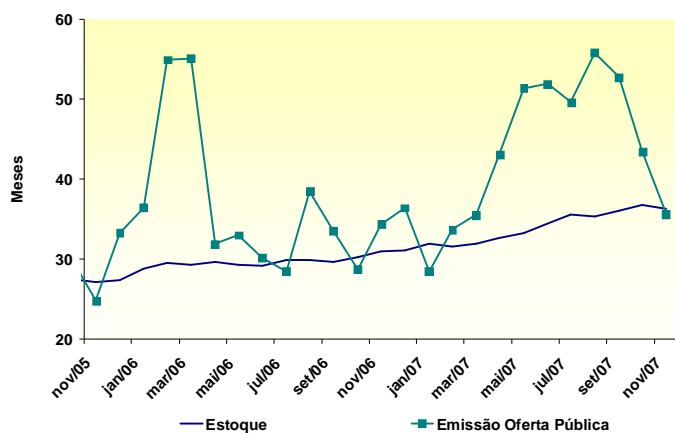
Indicadores PAF 2007		
Prazo Médio (meses)		
	Mínimo	Máximo
DPF	37	42
DPMFi	32	36

TABELA 3.4 - PRAZO MÉDIO DAS EMISSÕES DA DPMFi EM OFERTA PÚBLICA, POR INDEXADOR

	Meses		
Indexador	Dez/06	Out/07	Nov/07
DPMFi	36,40	43,49	35,65
Prefixados	23,32	22,68	19,01
Índice Preços	79,76	94,00	74,67
Selic	44,28	55,91	63,44

Série histórica: Anexo 3.9

POR TÍTULO

Meses	
Título	Nov/07
DPMFi	35,65
LTN	18,38
NTN-F	38,54
LFT	63,44
NTN-B	74,67
NTN-C	-

3.3 Vida Média

A vida média³ da DPF, a qual indica o prazo remanescente apenas do principal da dívida pública, apresentou redução, passando de 64,22 meses, em outubro, para 63,39 meses, em novembro.

TABELA 3.5 - VIDA MÉDIA DA DPF EM PODER DO PÚBLICO			
	Meses		
	Dez/06	Out/07	Nov/07
DPF	59,38	64,22	63,39
DPMFi	46,55	55,86	55,04
Prefixados	13,91	21,16	20,39
Índice de Preços	118,11	128,79	127,75
Selic	22,48	25,49	25,21
Câmbio	161,61	152,95	152,11
TR	179,52	175,44	174,19
Outros	-	-	-
DPFe	157,19	156,90	155,78
Dívida Mobiliária	165,87	167,90	166,78
Globals	191,77	187,86	187,39
Euros	60,58	54,48	53,48
Reais	141,48	172,72	171,67
Reestruturada ¹	80,47	70,47	70,30
Outros	6,27	-	-
Dívida Contratual	125,10	118,26	117,53
Organismos Multilaterais	121,39	124,58	123,90
Credores Privados/ Ag.Gov.	140,68	86,51	85,91

¹ Títulos de renegociação anteriores ao Plano Brady que não possuem cláusula de recompra.

Série histórica: Anexo 3.10

³ Esta estatística oferece informações e critérios mais homogêneos de comparação com estatísticas de outros países.

4. Custo Médio da Dívida Pública Federal – DPF

O custo médio mensal da DPF em poder do público apresentou aumento, passando de 9,10% a.a., em outubro, para 15,21% a.a., em novembro, resultado, sobretudo, do aumento do custo dos títulos indexados à moeda norte-americana.

O custo médio da DPMFi aumentou de 12,00% a.a., em outubro, para 13,02% a.a., em novembro, devido à: i) maior variação do IPCA (0,38%, em novembro, contra 0,30%, em outubro) e ii) apreciação do dólar americano frente ao real de 2,28%, em novembro, contra depreciação de 5,16%, em outubro.

Gráfico 4.1 - Custo Médio da DPF, DPMFi, DPFe e Taxa Selic Acumulado 12 meses



TABELA 4.1 - CUSTO MÉDIO DA DPF EM PODER DO PÚBLICO						
	% a.a.					
	Custo Médio Mensal			Custo Médio Acumulado 12 Meses		
	Dez/06	Out/07	Nov/07	Dez/06	Out/07	Nov/07
DPF	12,23	9,10	15,21	13,78	11,80	11,68
DPMFi	14,19	12,00	13,02	14,82	13,00	12,85
LFT	13,46	11,34	11,33	15,39	12,47	12,26
LTN	15,65	13,29	13,10	16,82	14,29	14,06
NTN-B	16,41	12,09	13,56	13,11	13,48	13,45
NTN-C	14,24	23,52	19,59	13,91	16,46	16,37
NTN-D	(5,38)	(38,96)	48,73	2,16	(8,93)	(7,88)
NTN-F	14,87	12,57	12,55	15,88	13,46	13,22
TDA	6,43	5,83	5,23	6,51	6,08	6,01
Dívida Securitizada	8,18	6,92	6,89	8,18	7,44	7,35
Outros	2,43	(9,46)	23,85	5,68	2,05	2,52
DPFe	(6,80)	(32,18)	46,49	3,66	(5,39)	(4,93)
Dívida Mobiliária	(6,80)	(32,18)	46,49	3,66	(5,39)	(4,93)
Globals	(6,53)	(39,84)	46,58	1,15	(10,15)	(9,13)
Euros	(14,01)	(30,97)	77,91	11,36	0,54	(0,52)
Reais	13,03	11,92	11,92	12,98	12,27	12,17
Reestruturada ¹	(10,45)	(42,19)	40,72	(3,38)	(13,77)	(12,77)
Outros	(29,98)	-	-	1,42	-	-
Dívida Contratual²	N/D	N/D	N/D	N/D	N/D	N/D
Organismos Multilaterais	N/D	N/D	N/D	N/D	N/D	N/D
Credores Privados/ Ag.Gov.	N/D	N/D	N/D	N/D	N/D	N/D

¹ Títulos de renegociação anteriores ao Plano Brady que não possuem cláusula de recompra;

² O Tesouro Nacional está desenvolvendo metodologia de cálculo da Dívida Contratual Externa, em linha com a já existente para o cálculo do custo médio da DPMFi e da Dívida Mobiliária Externa.

Série histórica: Anexo 4.1

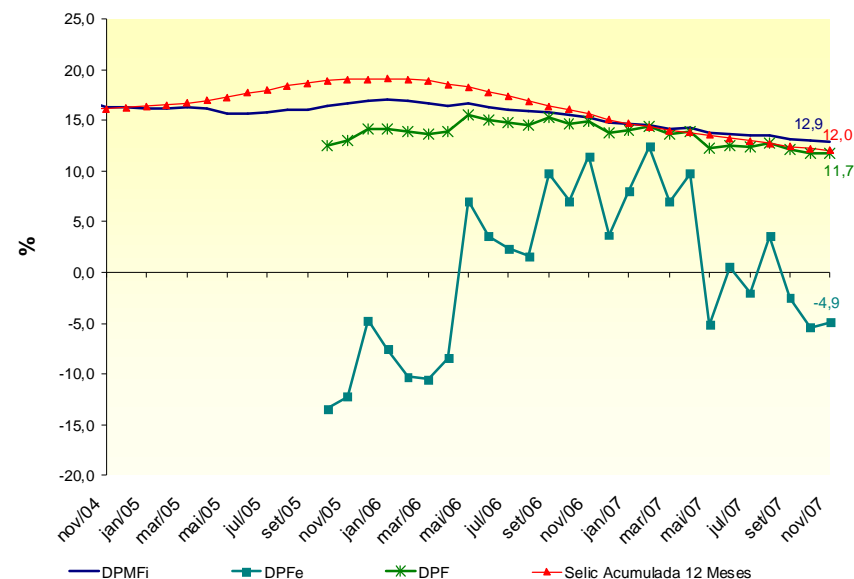
No acumulado dos últimos 12 meses, o custo médio da DPF reduziu-se de 11,80% a.a., em outubro, para 11,68% a.a., em novembro, enquanto o custo médio da DPMFi reduziu-se de 13,00% a.a., em outubro, para 12,85% a.a., em novembro, em virtude, principalmente, da redução da taxa Selic (0,84% a.m., em novembro de 2007, contra 1,02% a.m., no mesmo mês do ano anterior). Com relação à DPFe, este indicador variou de -5,39% a.a., em outubro, para -4,93% a.a., em novembro, fato decorrente da apreciação do dólar americano frente ao real de 2,28%, em novembro de 2007, contra uma apreciação de 1,11%, no mesmo mês do ano anterior.

Vale ressaltar que o custo médio acumulado em doze meses reflete melhor o comportamento do custo de financiamento da dívida pública ao longo do tempo, tendo em vista que este indicador reduz a influência das variações de curto prazo nos indexadores dos títulos públicos.

5. Mercado Secundário de Títulos Públicos Federais

O volume financeiro médio diário de títulos negociados no mercado secundário reduziu-se 7,44%, passando de R\$ 11,0 bilhões, em outubro, para R\$ 10,2 bilhões, em novembro.

Os títulos prefixados, que continuaram sendo os mais negociados no mercado secundário, tiveram um aumento da participação no total negociado, passando de 52,84%, em outubro, para 57,56%, em novembro. A participação dos títulos remunerados por índices de preços também apresentou aumento, passando de 13,79%, em outubro, para 14,63%, em novembro. Em contrapartida, os títulos atrelados à taxa SELIC diminuíram sua participação, passando de 33,36%, em outubro, para 27,81%, em novembro.

TABELA 5.1 - VOLUME NEGOCIADO NO MERCADO SECUNDÁRIO, POR TÍTULO

Mês	LFT / LFT-A / LFT-B			LTN / NTN-F			NTN-C / NTN-B			Outros ¹			Total		
	Volume ²	% do Total Negociado ³	Variação ⁴	Volume ²	% do Total Negociado ³	Variação ⁴	Volume ²	% do Total Negociado ³	Variação ⁴	Volume ²	% do Total Negociado ³	Variação ⁴	Volume ²	% do Total Negociado ³	Variação ⁴
dez/00	2,38	35,00%	-9,60%	3,25	47,80%	21,10%	0,06	0,90%	-5,50%	1,10	16,20%	25,20%	6,79	100,00%	8,50%
dez/01	2,94	31,60%	74,40%	3,77	40,50%	-4,10%	0,12	1,30%	85,30%	2,49	26,72%	53,40%	9,32	100,00%	27,60%
dez/02	5,46	80,10%	12,50%	0,18	2,60%	-24,20%	0,62	9,20%	4,00%	0,55	8,08%	40,50%	6,81	100,00%	12,00%
dez/03	7,05	65,90%	2,20%	2,68	25,00%	-4,80%	0,52	4,90%	100,80%	0,45	4,21%	49,10%	10,70	100,00%	4,20%
dez/04	5,93	43,40%	4,20%	7,12	52,10%	21,60%	0,31	2,30%	-6,40%	0,31	2,27%	-19,50%	13,67	100,00%	11,50%
dez/05	4,77	36,70%	-8,60%	6,97	53,60%	-12,80%	1,22	9,40%	180,60%	0,05	0,38%	-6,10%	13,00	100,00%	-5,00%
mar/06	2,89	24,40%	-22,50%	6,54	55,30%	-11,40%	2,34	19,80%	-22,80%	0,06	0,48%	142,32%	11,83	100,00%	-16,50%
abr/06	3,05	26,40%	5,70%	6,59	56,90%	0,80%	1,90	16,40%	-18,90%	0,03	0,30%	-39,60%	11,58	100,00%	-2,10%
mai/06	3,97	32,10%	29,80%	6,82	55,20%	3,40%	1,53	12,40%	-19,10%	0,03	0,28%	-0,72%	12,35	100,00%	6,70%
jun/06	4,38	38,50%	10,50%	6,19	54,30%	-9,20%	0,81	7,10%	-47,10%	0,01	0,06%	-81,56%	11,39	100,00%	-7,80%
jul/06	2,97	19,80%	-32,10%	10,94	72,90%	76,80%	1,10	7,30%	35,00%	0,00	0,01%	-81,33%	15,01	100,00%	31,80%
ago/06	3,17	29,70%	6,50%	6,01	56,20%	-45,10%	1,50	14,10%	37,10%	0,00	0,04%	278,30%	10,68	100,00%	-28,90%
set/06	3,04	29,90%	-3,90%	5,48	53,90%	-8,70%	1,63	16,00%	8,60%	0,02	0,24%	449,46%	10,18	100,00%	-4,70%
out/06	4,24	32,40%	39,20%	7,20	55,10%	31,30%	1,62	12,40%	-0,90%	0,02	0,16%	-16,89%	13,08	100,00%	28,40%
nov/06	4,13	34,20%	-2,50%	6,18	51,20%	-14,20%	1,74	14,40%	7,80%	0,02	0,19%	14,77%	12,08	100,00%	-7,60%
dez/06	4,38	27,40%	6,00%	9,68	60,60%	56,50%	1,90	11,90%	8,90%	0,00	0,03%	-79,65%	15,96	100,00%	32,10%
jan/07	3,03	32,30%	-30,80%	4,90	52,40%	-49,30%	1,43	15,20%	-24,90%	0,00	0,02%	-54,51%	9,36	100,00%	-41,30%
fev/07	2,86	23,30%	-5,68%	7,38	60,19%	50,43%	2,02	16,49%	41,80%	0,00	0,02%	2,03%	12,26	100,00%	30,95%
mar/07	3,12	24,73%	9,16%	7,38	58,54%	0,05%	2,11	16,70%	4,19%	0,00	0,03%	54,04%	12,61	100,00%	2,87%
abr/07	3,09	22,56%	-1,01%	7,46	54,57%	1,13%	3,12	22,81%	48,19%	0,01	0,06%	127,51%	13,68	100,00%	8,50%
mai/07	2,89	20,01%	-6,50%	8,58	59,50%	14,92%	2,95	20,48%	-5,38%	0,00	0,01%	-89,95%	14,42	100,00%	5,40%
jun/07	3,81	23,35%	32,08%	9,74	59,65%	13,49%	2,76	16,90%	-6,61%	0,02	0,10%	2034,49%	16,32	100,00%	13,20%
jul/07	2,42	19,01%	-36,58%	8,26	64,96%	-15,20%	2,04	16,02%	-26,18%	0,00	0,01%	-94,41%	12,71	100,00%	-22,13%
ago/07	3,04	27,76%	25,97%	6,04	55,04%	-26,89%	1,89	17,20%	-7,33%	0,00	0,00%	-61,53%	10,97	100,00%	-13,71%
set/07	3,76	28,55%	23,58%	7,32	55,51%	21,20%	2,10	15,94%	11,39%	0,00	0,00%	-42,52%	13,18	100,00%	20,17%
out/07	3,68	33,36%	-2,29%	5,82	52,84%	-20,42%	1,52	13,79%	-27,70%	0,00	0,01%	574,60%	11,02	100,00%	-16,39%
nov/07	2,84	27,81%	-22,85%	5,87	57,56%	0,82%	1,49	14,63%	-1,80%	0,00	0,01%	-42,55%	10,20	100,00%	-7,44%

¹ Inclui títulos cambiais - NBCE e NTN-D;

² Média, no mês, do volume financeiro diário das operações definitivas. Não são consideradas: as operações em que os preços contratados situ em-se fora do intervalo de +/- 25% do preço de lastro do título; e as operações em que um dos contratantes seja o Banco Central ou o Tesouro Nacional.

³ Participação do volume negociado dos títulos em relação ao volume total negociado no mês;

⁴ Variação percentual do volume negociado dos títulos no mês em relação ao volume negociado no mês anterior.

Obs.1: Cálculos efetuados com base nos valores originais, antes de arredondamentos.

Obs.2: Nas operações de corretagem são computados somente os valores dos contratantes finais.

A LTN com vencimento em janeiro de 2008 passou a ser a LTN com maior volume financeiro diário negociado, com uma média de R\$ 1.032,6 milhões. A LTN com vencimento em janeiro de 2010 foi o segundo papel mais negociado em termos de volume financeiro, com uma média diária de R\$ 914,4 milhões.

A LFT com vencimento em dezembro de 2007 continuou sendo a LFT com maior volume financeiro diário negociado, apresentando uma média diária de R\$ 632,1 milhões. Já a LFT com vencimento em março de 2008 passou a ser o segundo papel atrelado à Taxa Selic mais negociado, com uma média diária de R\$ 497,3 milhões.

A NTN-B com vencimento em agosto de 2010 continuou sendo o título remunerado por índice de preços mais negociado em termos de volume financeiro, com uma média diária de R\$ 484,7 milhões. E a NTN-B com vencimento em agosto de 2012 também continuou sendo o segundo papel mais negociado, com uma média diária de R\$ 305,3 milhões.

TABELA 5.2 - VENCIMENTOS MAIS NEGOCIADOS POR VOLUME FINANCEIRO NO MERCADO SECUNDÁRIO POR TIPO DE RENTABILIDADE - NOVEMBRO 2007

R\$ Milhões

Prefixada				Índice de Preços			
Título	Vencimento	Volume Financeiro	Qtd. Operações	Título	Vencimento	Volume Financeiro	Qtd. Operações
LTN	1/1/2008	1.032,60	35,0	NTN-B	15/8/2010	484,65	46,5
LTN	1/1/2010	914,43	27,3	NTN-B	15/8/2012	305,26	46,0
LTN	1/7/2008	851,23	27,8	NTN-B	15/5/2009	140,10	15,7
LTN	1/4/2008	712,80	24,3	NTN-B	15/11/2009	133,56	19,3
LTN	1/7/2009	687,40	18,7	NTN-B	15/5/2017	108,87	11,2

Taxa Selic				Câmbio			
Título	Vencimento	Volume Financeiro	Qtd. Operações	Título	Vencimento	Volume Financeiro	Qtd. Operações
LFT	19/12/2007	632,05	289,1	NTN-D	16/7/2008	0,131929	0,2
LFT	19/3/2008	497,30	249,8	NTN-D(*)	16/7/2008	0,018719	0,1
LFT	18/6/2008	227,19	119,7	-	-	-	-
LFT	7/6/2013	183,84	6,9	-	-	-	-
LFT	17/3/2010	183,55	32,6	-	-	-	-

Obs. 1: Consideradas apenas as operações definitivas.

Obs. 2: O volume financeiro e a quantidade de operações referem-se às médias diárias no mês.

Obs. 3: Não são consideradas: as operações em que os preços contratados situem-se fora do intervalo de +/- 25 % do preço de lastro do título; e as operações em que um dos contratantes seja o Banco Central ou o Tesouro Nacional.

Obs. 4: Nas operações de corretagem são computados somente os valores dos contratantes finais. (*) Principal.

Gráfico 5.1 – Volume Diário Negociado no Mercado Secundário de Títulos Públicos

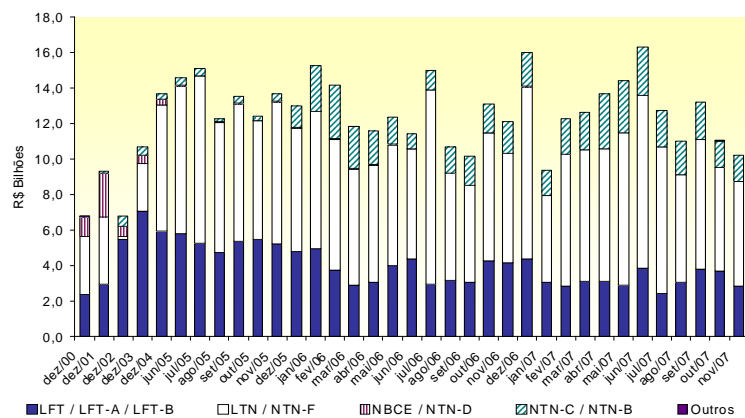

Gráfico 5.2 – Volume Diário de Títulos Públicos Negociados no Mercado Secundário como % dos Respective Estoques

