

**NOTA PARA
A IMPRENSA**

DÍVIDA PÚBLICA MOBILIÁRIA

FEDERAL INTERNA

E MERCADO ABERTO

Fevereiro/2006



BANCO CENTRAL DO BRASIL

Diretoria de Política Monetária
Departamento de Operações
do Mercado Aberto

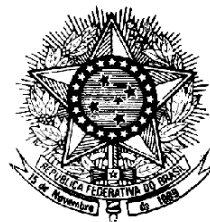

TESOURO NACIONAL

Coordenação-Geral de
Operações da Dívida Pública

NOTA PARA A IMPRENSA

A Nota para a Imprensa - DPMFi e Mercado Aberto, editada mensalmente desde dezembro de 1999, é uma publicação conjunta do Tesouro Nacional e do Banco Central, na qual se encontram as informações e fatos relevantes ocorridos no mês anterior a respeito da DPMFi e das operações realizadas no mercado aberto.

Índice

Comentários

Títulos federais registrados no Sistema Especial de Liquidação e de Custódia – tabelas

1. Ofertas públicas de títulos federais e de swap cambial
2. Leilões informais de títulos federais
3. Atuação do Banco Central no mercado secundário de títulos federais - operações de financiamento e compromissadas conjugadas
4. Impacto monetário das operações com títulos federais
5. Cronograma de vencimentos - títulos federais em poder do público
6. Cronograma de vencimentos - instrumentos cambiais em poder do público
- 6A. Cronograma de vencimentos - instrumentos cambiais em poder do público (valores de principal)
7. Detentores dos títulos federais em poder do público
- 7A. Detentores dos títulos federais em poder do público - Composição em relação ao total do tipo de detentor

7B. Detentores dos títulos federais em poder do público - Composição em relação ao total do tipo de título

8. Detentores dos títulos federais em poder do público - posição da carteira própria

9. Volume de operações com títulos federais no mercado secundário

10. Estimativa de transferência de tributos federais e contribuições

11. Carteira de títulos cambiais e prefixados pertencentes ao Banco Central

12. Carteira de títulos federais em poder do público

Títulos federais registrados na Central de Custódia e de Liquidação Financeira de Títulos - tabelas

13. Impacto monetário das operações com títulos federais - Cetip

14. Negociação de títulos federais no mercado secundário - Cetip

Glossário



1. RESGATES E EMISSÕES DE TÍTULOS

1.1 Ofertas públicas

TABELA 1 Emissões em Leilão de Títulos Federais e Resgates					
Em R\$ milhões					
OPERAÇÕES DO TESOURO NACIONAL	1ª Semana 1 a 3/Fev.	2ª Semana 6 a 10/Fev.	3ª Semana 13 a 17/Fev.	4ª Semana 20 a 24/Fev.	TOTAL
I – RESGATE	1.637	6.200	16.872	187	24.896
I-1 Vencimentos	90	166	10.487	11	10.754
LFT	0	74	8.358	0	8.432
NTN-B	0	0	1.676	0	1.676
NTN-D	0	0	214	0	214
Outros	90	92	238	11	432
I-2 Compras/Trocas *	1.547	6.033	6.385	176	14.142
LTN	981	1.761	2	56	2.801
LFT	239	2.213	5.243	2	7.697
LFT-B	0	0	0	3	3
NTN-B	0	1.733	383	35	2.152
NTN-C	327	326	309	77	1.038
NTN-F	0	0	65	0	65
Outros	0	0	384	3	387
II - EMISSÃO **	5.823	14.399	14.054	5.442	39.717
LTN	5.135	5.991	2.834	1.933	15.893
LTN (trocas)	0	0	65	0	65
NTN-B	0	3.571	3.933	2.862	10.366
NTN-B (Segunda etapa)	0	4.268	6.315	114	10.697
NTN-C	17	0	0	0	17
NTN-C (Segunda etapa)	319	0	0	0	319
NTN-C (trocas)	0	0	0	0	0
NTN-F	352	568	908	533	2.360
III – IMPACTO LIQUIDEZ *** (I - II)	-4.185	-8.199	2.818	-5.255	-14.822
OPERAÇÕES DO BANCO CENTRAL					
IV - RESGATE	1.449	1.320	38	0	2.806
IV-1 Vencimentos	0	0	0	0	0
NBCE	0	0	0	0	0
IV-2 Compras/Trocas	1.449	1.320	38	0	2.806
LTN	1.449	1.320	38	0	2.806
V - VENDA **	1.449	1.320	38	0	2.806
LTN	1.449	1.320	38	0	2.806
VI - IMPACTO LIQUIDEZ *** (IV - V)	0	0	0	0	0
VII - IMPACTO TOTAL LIQUIDEZ *** (III + VI)	-4.185	-8.199	2.818	-5.255	-14.822

**Valor financeiro arrecadado

***Valores positivos significam aumento na liquidez do sistema

TÍTULOS OFERTADOS EM LEILÃO

Em fevereiro, o Tesouro Nacional emitiu R\$21,1 bilhões em NTN-B - títulos remunerados pelo IPCA.

Oferta Pública de LTN (em %)

	6 Meses	9 Meses	12 Meses	18 Meses	24 Meses	30 Meses
Set/05	17,31	0,00	0,00	67,39	0,00	15,30
Out/05	0,00	16,41	0,00	64,07	0,00	19,52
Nov/05	0,00	15,27	0,00	49,40	35,33	0,00
Dez/05	18,74	0,00	0,00	61,88	2,34	17,04
Jan/06	0,00	8,27	0,00	66,84	0,57	24,31
Fev/06	0,00	8,55	0,00	68,20	0,41	22,85

Oferta Pública de NTN-B (em %)

	Até 2 anos	2 a 3 anos	3 a 4 anos	4 a 5 anos	5 a 10 anos	10 a 30 anos	Acima de 30 anos
Set/05	7,01	78,94	8,27	0,00	2,30	1,83	1,66
Out/05	7,74	17,34	74,18	0,00	0,22	0,52	0,00
Nov/05	56,49	11,61	30,42	0,00	0,07	1,27	0,15
Dez/05	17,17	16,08	64,25	0,00	0,33	0,71	1,47
Jan/06	1,93	16,82	15,55	62,54	2,03	0,12	1,00
Fev/06	0,08	0,73	16,43	36,52	13,04	11,86	21,34

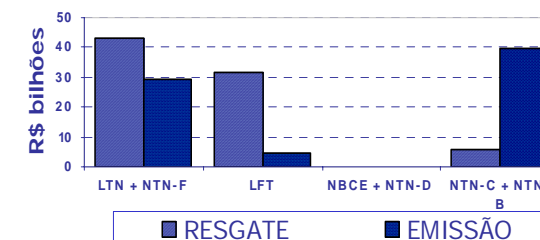

*Inclui títulos utilizados na liquidação de NTN-C e NTN-B



Em fevereiro, as emissões de títulos por meio de ofertas públicas superaram os resgates, acarretando impacto monetário contracionista de R\$14,8 bilhões.

Os resgates de títulos efetuados pelo Tesouro Nacional totalizaram R\$24,9 bilhões, sendo R\$10,8 bilhões referentes aos vencimentos do mês e R\$14,1 bilhões resultantes de operações de compra/troca. As LFT tiveram participação expressiva tanto nos vencimentos, R\$8,4 bilhões (78%), como nas operações de compra/troca, R\$7,7 bilhões (54%).

As emissões realizadas pelo Tesouro Nacional, incluídas as trocas de R\$11,1 bilhões, atingiram R\$39,7 bilhões: R\$18,3 bilhões (46%) em títulos com remuneração prefixada (LTN e NTN-F) e R\$21,4 bilhões (54%) em NTN-B e NTN-C. Não foram emitidas LFT.

No mês, foram realizados três leilões de venda de NTN-B, em duas etapas, tendo sido emitidos R\$21,1 bilhões em títulos vencidos entre 2007 e 2045, dos quais R\$10,4 bilhões liquidados em moeda corrente (primeira etapa) e R\$10,7 bilhões liquidados pela entrega de outros títulos (segunda etapa).

No leilão mensal de venda de NTN-C, também realizado em duas etapas, foram vendidos R\$335,6 milhões em títulos com vencimentos em 2017, 2021 e 2031, sendo R\$17,0 milhões liquidados em moeda corrente e R\$318,6 milhões em títulos.

Na administração da liquidez bancária prevista para o segundo trimestre de 2006, o Banco Central promoveu leilões de venda de LTN de sua carteira, de vencimento em julho/2006, conjugada a compra de LTN de vencimento em abril/2006. As vendas de LTN assim liquidadas em fevereiro totalizaram R\$2,8 bilhões.



1.2 Emissões diretas

Em fevereiro, as emissões diretas de títulos da DPMFi e de dívida securitizada totalizaram R\$189,9 milhões, enquanto os cancelamentos corresponderam a R\$137,8 mil, perfazendo uma emissão líquida de R\$189,8 milhões (vide tabela 2).

TABELA 2					
Emissões Diretas de Títulos da DPMFi e de Dívida Securitizada					
EMIÇÃO					
TÍTULO	DATA DE EMISSÃO	DATA DE VENCIMENTO	VALOR FINANCEIRO* (R\$ MILHÕES)	FINALIDADE	AUTORIZAÇÃO LEGAL
CFT-E1	01/01/06	01/01/36	90,77	FIES - Fundo de Financiamento ao Estudante do Ensino Superior	Lei 10.260, de 12/07/01
CVS	01/01/97	01/01/27	53,28	Novação de dívida com o Banco Santander Brasil S.A.	Lei 10.150, de 21/12/00
CFT-A3	15/09/05	15/03/11	0,90	Renegociação e quitação de dívida proveniente do PROAGRO entre a União e o Banco Mercantil do Brasil S.A.	Decreto 1.947, de 28/06/96
NTN-B	15/11/05	15/05/09	35,09	Contrato de Assunção, Renegociação e Quitação de Dívida com o Banco do Estado de São Paulo S.A. - BANESPA	Lei 8.029, de 12/04/90
NTN-I	15/04/01	15/07/15	9,89	PROEX - Programa de Financiamento às Exportações	Lei 10.184, de 12/02/01
SUBTOTAL			189,92		
CANCELAMENTO					
TÍTULO	DATA DE EMISSÃO	DATA DE VENCIMENTO	VALOR FINANCEIRO (R\$ MILHÕES)	MOTIVO	AUTORIZAÇÃO LEGAL
TDA	DIVERSAS	DIVERSAS	0,14	Pagamento ITR União	Lei 4.504, de 30/11/1964
SUBTOTAL			0,14		
EMIÇÃO LÍQUIDA					
TOTAL			189,8		

*Valores econômicos na data da operação

1.3 Perfil dos adquirentes em ofertas públicas

Em fevereiro, as instituições estrangeiras adquiriram 38% do volume emitido em NTN-B e 31% dos títulos com remuneração prefixada, com destaque para as LTN de 24 meses (71%). A participação das instituições nacionais foi expressiva em todos os grupos de títulos.

TABELA 3 Compradores de títulos em ofertas públicas ⁽¹⁾									
	LTN 9 meses	LTN 18 meses	LTN 24 meses	LTN 30 meses	NTN-F	Prefixados Total	NTN-B	NTN-C	Total
Banco comercial nacional (2)	67,06%	63,64%	28,58%	67,74%	52,94%	63,21%	45,01%	26,63%	53,25%
Banco comercial estrangeiro (2)	32,94%	27,26%	71,42%	29,37%	37,64%	29,60%	28,92%	6,77%	29,04%
Banco de investimento nacional (3)	0,00%	2,98%	0,00%	0,00%	2,49%	2,09%	0,00%	0,00%	0,96%
Banco de investimento estrangeiro (3)	0,00%	1,10%	0,00%	0,00%	1,75%	0,88%	7,56%	0,00%	4,42%
Corretora/distribuidora nacional	0,00%	4,89%	0,00%	2,89%	0,00%	3,48%	15,91%	5,07%	10,09%
Corretora/distribuidora estrangeira	0,00%	0,13%	0,00%	0,00%	5,18%	0,75%	1,14%	0,00%	0,95%
Subtotal instituições financeiras nacionais	67,06%	71,51%	28,58%	70,63%	55,43%	68,78%	60,92%	31,70%	64,30%
Subtotal instituições financeiras estrangeiras	32,94%	28,49%	71,42%	29,37%	44,57%	31,22%	37,62%	6,77%	34,41%
Subtotal outras instituições adquirentes (5)	0,00%	0,00%	0,00%	0,00%	0,00%	0,00%	1,45%	61,53%	1,29%
Total	100,00%	100,00%	100,00%	100,00%	100,00%	100,00%	100,00%	100,00%	100,00%

(1) Computadas as ofertas públicas de títulos federais registrados no Selic com liquidação financeira no mês.

(2) Inclui os bancos múltiplos com carteira comercial e sem carteira de investimentos ou com carteiras comercial e de investimentos que apresentam exigível sobre recursos à vista.

(3) Inclui os bancos múltiplos sem carteira comercial ou com carteiras comercial e de investimentos que não apresentam exigível sobre recursos à vista.

(4) O total de prefixados é composto pelos títulos NTN-F e LTN.

(5) Inclui fundos de investimento e entidades de previdência, participantes dos leilões de segunda etapa (NTN-B e NTN-C) realizados na Cetip.

Perfil dos Adquirentes em Ofertas Públicas

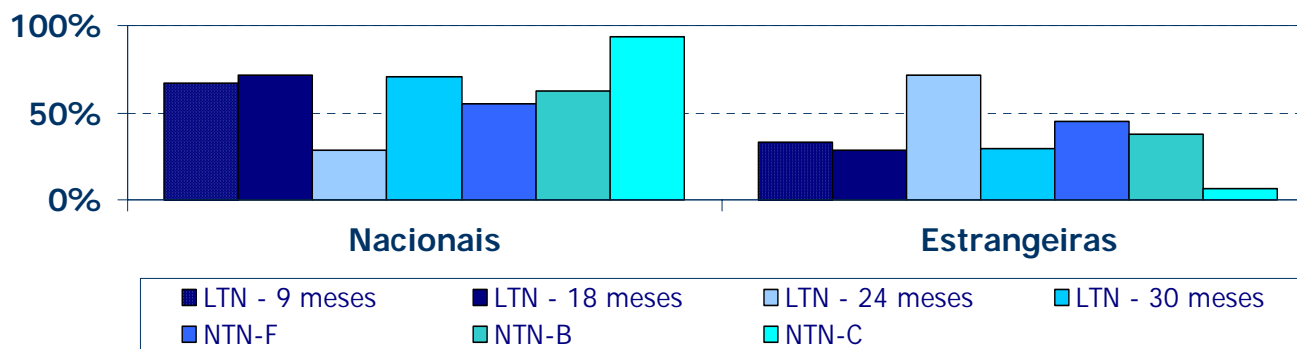

As instituições estrangeiras adquiriram 34% do volume total emitido de títulos públicos.



2. Dívida pública Mobiliária Federal Interna – DPMFi em Poder do Público

2.1 Composição da DPMFi em poder do público

O estoque da DPMFi em poder do público em fevereiro elevou-se 2,6% em relação a janeiro, alcançando R\$1,0 trilhão (vide tabela 4), em virtude da emissão líquida de títulos e da apropriação de juros. O intervalo definido pelo Plano Anual de Financiamento (PAF) para o ano de 2006 é de R\$ 1,13 trilhão a R\$ 1,20 trilhão.

Como resultado da emissão líquida de R\$15,5 bilhões, devido principalmente à colocação de R\$16,0 bilhões em LTN, a participação dos títulos com remuneração prefixada na DPMFi aumentou para 27,9% (vide tabela 5), ante 26,7% no mês anterior. O PAF 2006 estipula os limites de 28% e 37%.

A parcela dos títulos atrelados à taxa Selic reduziu-se de 49,5% para 47,2%, em decorrência do resgate líquido de R\$16,2 bilhões em LFT. O intervalo fixado pelo PAF 2006 é de 39% a 48%. O percentual da dívida atualizado por índices de preços, por sua vez, passou de 19,2% para 20,5%, ficando no intervalo de 18% a 24% estabelecido pelo PAF.

TABELA 4
Composição da DPMFi em Poder do Público por Modalidade

Mês	Em R\$ bilhões																	
	Tesouro Nacional						Banco Central				Total							
	Negociáveis Oferta Pública		Negociáveis Emissão Direta		Inegociáveis		Negociáveis Oferta Pública		Negociáveis Emissão Direta		Negociáveis Oferta Pública		Negociáveis Emissão Direta		Inegociáveis		Total Geral	
Dezembro/99	249,81	56,59%	114,15	25,86%	14,75	3,34%	62,05	14,06%	0,65	0,15%	311,87	70,65%	114,80	26,01%	14,75	3,34%	441,41	100,00%
Dezembro/00	284,15	55,64%	125,79	24,63%	15,07	2,95%	85,69	16,78%	-	0,00%	369,84	72,42%	125,79	24,63%	15,07	2,95%	510,70	100,00%
Dezembro/01	311,55	49,92%	169,51	27,16%	16,83	2,70%	126,20	20,22%	-	0,00%	437,75	70,14%	169,51	27,16%	16,83	2,70%	624,08	100,00%
Dezembro/02	377,29	60,54%	171,36	27,50%	7,41	1,19%	67,13	10,77%	-	0,00%	444,42	71,31%	171,36	27,50%	7,41	1,19%	623,19	100,00%
Dezembro/03	520,38	71,15%	173,39	23,71%	6,99	0,96%	30,66	4,19%	-	0,00%	551,04	75,34%	173,39	23,71%	6,99	0,96%	731,43	100,00%
Dezembro/04	629,50	77,69%	160,36	19,79%	6,83	0,84%	13,58	1,68%	-	0,00%	643,08	79,37%	160,36	19,79%	6,83	0,84%	810,26	100,00%
Abril/05	703,06	80,46%	151,05	17,29%	6,64	0,76%	13,08	1,50%	-	0,00%	716,14	81,95%	151,05	17,29%	6,64	0,76%	873,83	100,00%
Mai/05	722,83	81,41%	146,38	16,49%	6,57	0,74%	12,16	1,37%	-	0,00%	734,99	82,78%	146,38	16,49%	6,57	0,74%	887,93	100,00%
Junho/05	742,58	82,01%	144,39	15,95%	6,53	0,72%	12,00	1,33%	-	0,00%	754,58	83,33%	144,39	15,95%	6,53	0,72%	905,51	100,00%
Julho/05	753,86	82,33%	142,95	15,61%	6,55	0,71%	12,32	1,35%	-	0,00%	766,18	83,67%	142,95	15,61%	6,55	0,71%	915,67	100,00%
Agosto/05	764,48	83,02%	137,50	14,93%	6,52	0,71%	12,30	1,34%	-	0,00%	776,78	84,36%	137,50	14,93%	6,52	0,71%	920,79	100,00%
Setembro/05	781,93	83,79%	133,19	14,27%	6,44	0,69%	11,67	1,25%	-	0,00%	793,60	85,04%	133,19	14,27%	6,44	0,69%	933,22	100,00%
Outubro/05	792,78	84,58%	128,20	13,68%	6,41	0,68%	9,95	1,06%	-	0,00%	802,73	85,64%	128,20	13,68%	6,41	0,68%	937,34	100,00%
Novembro/05	819,78	85,44%	126,96	13,23%	6,40	0,67%	6,36	0,66%	-	0,00%	826,14	86,10%	126,96	13,23%	6,40	0,67%	959,50	100,00%
Dezembro/05	843,32	86,08%	123,06	12,56%	6,47	0,66%	6,82	0,70%	-	0,00%	850,13	86,78%	123,06	12,56%	6,47	0,66%	979,66	100,00%
Janeiro/06	857,40	87,05%	114,60	11,64%	6,41	0,65%	6,51	0,66%	-	0,00%	863,91	87,71%	114,60	11,64%	6,41	0,65%	984,93	100,00%
Fevereiro/06	884,78	87,59%	112,72	11,16%	6,37	0,63%	6,33	0,63%	-	0,00%	891,11	88,21%	112,72	11,16%	6,37	0,63%	1.010,20	100,00%

Obs.: Valores apurados com base na posição de carteira avaliada pelo preço da curva de rentabilidade intrínseca dos títulos.

Série histórica dos dados disponível no Anexo VI.

TABELA 5
Composição da DPMFi em Poder do Público por Tipo de Rentabilidade

Mês	Prefixada		Taxa Selic		Índice de preços		Câmbio		TR		Outros		Em R\$ bilhões	
													Total	
Dezembro/99	39,75	9,00%	251,68	57,02%	24,63	5,58%	100,71	22,82%	23,97	5,43%	0,67	0,15%	441,41	100,00%
Dezembro/00	75,40	14,76%	266,81	52,24%	30,32	5,94%	113,74	22,27%	24,07	4,71%	0,36	0,07%	510,70	100,00%
Dezembro/01	48,79	7,82%	329,46	52,79%	43,63	6,99%	178,58	28,61%	23,52	3,77%	0,10	0,02%	624,08	100,00%
Dezembro/02	13,66	2,19%	379,07	60,83%	78,17	12,54%	139,47	22,38%	12,78	2,05%	0,05	0,01%	623,19	100,00%
Dezembro/03	91,53	12,51%	449,03	61,39%	99,07	13,55%	78,67	10,76%	13,09	1,79%	0,03	0,00%	731,43	100,00%
Dezembro/04	162,76	20,09%	462,99	57,14%	120,71	14,90%	41,74	5,15%	22,04	2,72%	0,02	0,00%	810,26	100,00%
Abril/05	176,96	20,25%	517,01	59,17%	123,22	14,10%	34,53	3,95%	22,10	2,53%	0,01	0,00%	873,83	100,00%
Mai/05	195,82	22,05%	513,57	57,84%	123,64	13,92%	32,62	3,67%	22,28	2,51%	0,01	0,00%	887,93	100,00%
Junho/05	207,82	22,95%	517,28	57,13%	125,72	13,88%	32,16	3,55%	22,52	2,49%	0,01	0,00%	905,51	100,00%
Julho/05	204,84	22,40%	530,01	57,88%	125,41	13,70%	32,82	3,58%	22,59	2,47%	0,00	0,00%	915,67	100,00%
Agosto/05	219,79	23,87%	519,36	56,40%	126,23	13,71%	32,72	3,55%	22,69	2,46%	0,00	0,00%	920,79	100,00%
Setembro/05	240,39	25,76%	511,90	54,85%	127,24	13,63%	30,76	3,30%	22,92	2,46%	0,00	0,00%	933,22	100,00%
Outubro/05	229,44	24,48%	528,75	56,41%	129,83	13,85%	28,64	3,06%	20,67	2,21%	0,00	0,00%	937,34	100,00%
Novembro/05	257,88	26,88%	517,24	53,91%	138,70	14,46%	24,76	2,58%	20,92	2,18%	0,01	0,00%	959,50	100,00%
Dezembro/05	272,90	27,86%	507,16	51,77%	152,19	15,53%	26,41	2,70%	21,01	2,14%	0,01	0,00%	979,66	100,00%
Janeiro/06	263,01	26,70%	487,35	49,48%	188,59	19,15%	25,14	2,55%	20,85	2,12%	0,00	0,00%	984,93	100,00%
Fevereiro/06	281,66	27,88%	476,77	47,20%	206,71	20,46%	24,14	2,39%	20,92	2,07%	0,00	0,00%	1.010,20	100,00%

Obs.: Valores apurados com base na posição de carteira avaliada pelo preço da curva de rentabilidade intrínseca dos títulos.

Série histórica dos dados disponível no Anexo VI.

A parcela da DPMFi atualizada pela variação da taxa de câmbio caiu de 2,6% para 2,4%, reflexo do efeito da apreciação de 3,6% do real frente ao dólar em fevereiro (vide tabela 5). Os limites determinados no PAF 2006 para a participação de títulos atualizados pela variação da taxa de câmbio são de 1% e 3% do total da DPMFi.

Considerando-se as operações de *swap*, verifica-se uma posição ativa em câmbio, de R\$13,8 bilhões. Em conseqüência, a parcela da DPMFi exposta à variação cambial passou, no período, de -0,6% a -1,4% (vide tabela 6).



TABELA 6
Composição da DPMFi em Poder do Público por Tipo de Rentabilidade (por Exposição – Após SWAP)

Mês	Prefixada		Taxa Selic		Índice de preços		Câmbio		TR		Outros		Em R\$ bilhões	
													Total	
Dezembro/99	39,75	9,00%	251,68	57,02%	24,63	5,58%	100,71	22,82%	23,97	5,43%	0,67	0,15%	441,41	100,00%
Dezembro/00	75,40	14,76%	266,81	52,24%	30,32	5,94%	113,74	22,27%	24,07	4,71%	0,36	0,07%	510,70	100,00%
Dezembro/01	48,79	7,82%	329,46	52,79%	43,63	6,99%	178,58	28,61%	23,52	3,77%	0,10	0,02%	624,08	100,00%
Dezembro/02	13,66	2,19%	287,97	46,21%	78,17	12,54%	230,57	37,00%	12,78	2,05%	0,05	0,01%	623,19	100,00%
Dezembro/03	91,53	12,51%	366,31	50,08%	99,07	13,55%	161,39	22,06%	13,09	1,79%	0,03	0,00%	731,43	100,00%
Dezembro/04	162,76	20,09%	424,68	52,41%	120,71	14,90%	80,05	9,88%	22,04	2,72%	0,02	0,00%	810,26	100,00%
Abril/05	176,96	20,25%	511,18	58,50%	123,22	14,10%	40,36	4,62%	22,10	2,53%	0,01	0,00%	873,83	100,00%
Maio/05	195,82	22,05%	508,25	57,24%	123,64	13,92%	37,94	4,27%	22,28	2,51%	0,01	0,00%	887,93	100,00%
Junho/05	207,82	22,95%	512,17	56,56%	125,72	13,88%	37,28	4,12%	22,52	2,49%	0,01	0,00%	905,51	100,00%
Julho/05	204,84	22,37%	524,84	57,32%	125,41	13,70%	37,99	4,15%	22,59	2,47%	0,00	0,00%	915,67	100,00%
Agosto/05	219,79	23,87%	514,22	55,85%	126,23	13,71%	37,87	4,11%	22,69	2,46%	0,00	0,00%	920,79	100,00%
Setembro/05	240,39	25,76%	507,06	54,33%	127,24	13,63%	35,61	3,82%	22,92	2,46%	0,00	0,00%	933,22	100,00%
Outubro/05	229,44	24,48%	521,93	55,68%	129,83	13,85%	35,46	3,78%	20,67	2,21%	0,00	0,00%	937,34	100,00%
Novembro/05	257,88	26,88%	510,55	53,21%	138,70	14,46%	31,45	3,28%	20,92	2,18%	0,01	0,00%	959,50	100,00%
Dezembro/05	272,90	27,86%	522,16	53,30%	152,19	15,53%	11,40	1,16%	21,01	2,14%	0,01	0,00%	979,66	100,00%
Janeiro/06	263,01	26,70%	518,05	52,60%	188,59	19,15%	-5,56	-0,56%	20,85	2,12%	0,00	0,00%	984,93	100,00%
Fevereiro/06	281,66	27,88%	514,72	50,95%	206,71	20,46%	(13,81)	-1,37%	20,92	2,07%	0,00	0,00%	1.010,20	100,00%

Obs.: Valores apurados com base na posição de carteira avaliada pelo preço da curva de rentabilidade intrínseca dos títulos.
 Retirou-se o valor de referência para ajuste do swap do estoque de títulos atualizados pela taxa Selic, incorporando-se-o ao estoque de cambiais.

Série histórica dos dados disponível no Anexo VI.

TABELA 7
Exposição por Tipo de Rentabilidade da DPMFi em Poder do Público Somada às Operações de Mercado Aberto

Mês	Prefixada		Taxa Selic		Índice de Preços		Câmbio		TR		Outros		Op. Mercado Aberto				Total	
													Até 1 mês	+ de 1 mês	% Até 1 mês	% + de 1		
Dezembro/99	39,75	9,06%	251,68	57,36%	24,63	5,61%	100,71	22,95%	23,97	5,46%	0,67	0,15%	-2,60	-	-0,59%	-	438,80	100,00
Dezembro/00	75,40	14,88%	266,81	52,66%	30,32	5,98%	113,74	22,45%	24,07	4,75%	0,36	0,07%	-7,86	3,87	-1,55%	0,76%	506,71	100,00
Dezembro/01	48,79	8,06%	329,46	54,42%	43,63	7,21%	178,58	29,50%	23,52	3,89%	0,10	0,02%	-19,01	0,36	-3,14%	0,06%	605,43	100,00
Dezembro/02	13,66	1,99%	287,97	41,90%	78,17	11,37%	230,57	33,55%	12,78	1,86%	0,05	0,01%	64,00	0,11	9,31%	0,02%	687,30	100,00
Dezembro/03	91,53	11,81%	366,31	47,26%	99,07	12,78%	161,39	20,82%	13,09	1,69%	0,03	0,00%	43,74	11,97	5,56%	1,52%	787,14	100,00
Dezembro/04	162,76	18,98%	424,68	49,53%	120,71	14,08%	80,05	9,34%	22,04	2,57%	0,02	0,00%	7,80	39,41	0,91%	4,60%	857,47	100,00
Abril/05	176,96	19,26%	511,18	55,64%	123,22	13,41%	40,36	4,39%	22,10	2,41%	0,01	0,00%	3,77	41,20	0,41%	4,48%	918,80	100,00
Mai/05	195,82	23,00%	508,25	59,71%	123,64	14,52%	37,94	4,46%	22,28	2,62%	0,01	0,00%	-3,70	40,42	-0,40%	4,37%	924,65	100,00
Junho/05	207,82	22,14%	512,17	54,56%	125,72	13,39%	37,28	3,97%	22,52	2,40%	0,01	0,00%	4,10	29,16	0,44%	3,11%	938,77	100,00
Julho/05	204,84	21,54%	524,84	55,18%	125,41	13,18%	37,99	3,99%	22,59	2,37%	0,00	0,00%	-6,31	41,84	-0,66%	4,40%	951,20	100,00
Agosto/05	219,79	22,79%	514,22	53,31%	126,23	13,09%	37,87	3,93%	22,69	2,35%	0,00	0,00%	-2,32	46,07	-0,24%	4,78%	964,55	100,00
Setembro/05	240,39	24,66%	507,06	52,01%	127,24	13,05%	35,61	3,65%	22,92	2,35%	0,00	0,00%	-6,86	48,59	-0,70%	4,98%	974,95	100,00
Outubro/05	229,44	23,18%	521,93	52,74%	129,83	13,12%	35,46	3,58%	20,67	2,09%	0,00	0,00%	4,28	48,00	0,43%	4,85%	989,62	100,00
Novembro/05	257,88	25,86%	510,55	51,20%	138,70	13,91%	31,45	3,15%	20,92	2,10%	0,01	0,00%	-11,57	49,24	-1,16%	4,94%	997,18	100,00
Dezembro/05	272,90	27,22%	522,16	52,08%	152,19	15,18%	11,40	1,14%	21,01	2,10%	0,01	0,00%	-24,43	47,29	-2,44%	4,72%	1.002,5	100,00
Janeiro/06	263,01	25,24%	518,05	49,71%	188,59	18,10%	-5,56	-0,53%	20,85	2,00%	0,00	0,00%	4,40	52,86	0,42%	5,07%	1.042,18	100,00
Fevereiro/06	281,66	26,84%	514,72	49,05%	206,71	19,70%	-13,81	-1,32%	20,92	1,99%	0,00	0,00%	-19,20	58,33	-1,83%	5,56%	1.049,32	100,00

Obs.: Valores da DPMFi apurados com base na posição de carteira avaliada pelo preço da curva de rentabilidade intrínseca dos títulos. Retirou-se o valor de referência para ajuste do swap do estoque de títulos atualizados pela taxa Selic, incorporando-se o ao estoque de cambiais. As operações de mercado aberto referem-se ao saldo, corrigido pela taxa contratada, das operações de financiamento com prazo a decorrer no último dia útil do mês; valores positivos indicam financiamento tomado pelo Banco Central. São apresentadas as operações com prazo de contratação inferior e superior a 1 mês.
Série histórica dos dados disponível no Anexo VI.

TABELA 8
Operações de SWAP do Banco Central - Resgates e Colocações

Mês	Em R\$ bilhões	
	Colocações	Resgates
Dezembro/02	16,4	15,1
Dezembro/03	1,0	9,5
Dezembro/04	0,0	-4,0
Abril/05	0,0	0,2
Mai/05	0,0	0,4
Junho/05	0,0	0,0
Julho/05	0,0	0,0
Agosto/05	0,0	0,0
Setembro/05	0,0	0,0
Outubro/05	0,0	-2,0
Novembro/05	-3,1	-2,9
Dezembro/05	-21,6	0,0
Janeiro/06	-16,8	0,1
Fevereiro/06	-8,2	0,0

TABELA 9
Exposição Cambial - DPMFi e Operações de SWAP do Banco Central

Mês	Em R\$ bilhões		
	DPMFi	Swap	Total
Dezembro/99	100,71	-	100,71
Dezembro/00	113,74	-	113,74
Dezembro/01	178,58	-	178,58
Dezembro/02	139,47	91,10	230,57
Dezembro/03	78,67	82,72	161,39
Dezembro/04	41,74	38,31	80,05
Abril/05	34,53	5,83	40,36
Mai/05	32,62	5,32	37,94
Junho/05	32,16	5,11	37,28
Julho/05	32,82	5,17	37,99
Agosto/05	32,72	5,15	37,87
Setembro/05	30,76	4,84	35,61
Outubro/05	28,64	6,82	35,46
Novembro/05	24,76	6,69	31,45
Dezembro/05	26,41	-15,00	11,40
Janeiro/06	25,14	-30,70	-5,56
Fevereiro/06	24,14	-37,95	-13,81

Obs.: valores apurados com base na posição de carteira avaliada pelo preço da curva de rentabilidade intrínseca dos títulos.



2.2 Prazo médio

O prazo médio das emissões em ofertas públicas passou de 36,4 meses em janeiro para 55,0 meses em fevereiro (vide tabela 12), em consequência da elevada participação dos títulos atualizados por índices de preços, de prazos mais longos. No período, esta categoria de títulos teve seu prazo médio de emissão aumentado de 44,0 para 82,6 meses.

O prazo médio do estoque da DPMFi aumentou de 28,8 para 29,5 meses (vide tabelas 10 e 11). O intervalo definido pelo PAF 2006 é de 30 a 35 meses.

TABELA 10
Prazo médio da DPMFi em poder do público por modalidade

Mês	TESOURO NACIONAL			BANCO CENTRAL		TOTAL			
	Negociáveis Oferta Pública	Negociáveis Emissão Direta	Inegociáveis	Negociáveis Oferta Pública	Negociáveis Emissão Direta	Negociáveis Oferta Pública	Negociáveis Emissão Direta	Inegociáveis	Total
Dezembro/99	8,27	68,35	95,34	11,26	1,57	8,87	67,97	95,34	27,13
Dezembro/00	15,36	62,54	98,42	17,81	-	15,93	62,54	98,42	29,85
Dezembro/01	29,40	54,01	90,22	15,77	-	25,47	54,01	90,22	34,97
Dezembro/02	23,05	60,93	67,42	16,01	-	21,99	60,93	67,42	33,24
Dezembro/03	24,50	53,51	60,76	15,35	-	23,99	53,51	60,76	31,34
Dezembro/04	20,72	57,11	54,69	15,77	-	20,62	57,11	54,69	28,13
Abril/05	21,50	58,08	53,03	12,15	-	21,33	58,08	53,03	27,92
Mai/05	21,16	58,81	52,27	11,46	-	21,00	58,81	52,27	27,46
Junho/05	20,91	59,25	51,55	10,46	-	20,75	59,25	51,55	27,11
Julho/05	21,59	59,56	50,88	9,49	-	21,40	59,56	50,88	27,57
Agosto/05	21,43	61,12	50,07	8,39	-	21,23	61,12	50,07	27,39
Setembro/05	21,43	61,85	49,26	7,39	-	21,22	61,85	49,26	27,21
Outubro/05	21,87	62,48	48,92	7,76	-	21,70	62,48	48,92	27,46
Novembro/05	21,65	62,56	48,20	10,69	-	21,57	62,56	48,20	27,17
Dezembro/05	21,90	64,79	47,69	9,69	-	21,80	64,79	47,69	27,37
Janeiro/06	23,50	68,24	46,87	8,62	-	23,39	68,24	46,87	28,76
Fevereiro/06	24,59	68,55	46,26	7,82	-	24,47	68,55	46,26	29,53

Obs: Série histórica dos dados disponível no Anexo VI.



TABELA 11
Prazo Médio da DPMFi em Poder do Público por Tipo de Rentabilidade

Mês	Prefixada	Taxa Selic	Índice de preços	Câmbio	TR	Outros	Em meses
							Total
Dezembro/99	2,00	19,88	63,02	24,71	118,58	11,27	27,13
Dezembro/00	5,15	27,61	59,11	28,50	101,82	11,04	29,85
Dezembro/01	3,45	36,39	68,45	25,36	91,43	18,21	34,97
Dezembro/02	3,06	21,83	79,18	35,47	98,46	15,27	33,24
Dezembro/03	6,50	22,74	77,88	40,51	92,75	10,17	31,34
Dezembro/04	5,63	17,49	76,74	58,03	94,95	5,87	28,13
Abril/05	7,61	18,13	76,51	64,40	91,50	5,61	27,92
Maio/05	7,59	18,28	76,09	63,99	90,64	4,58	27,46
Junho/05	7,46	18,37	75,14	62,87	89,98	3,58	27,11
Julho/05	9,55	18,26	76,21	62,00	89,32	8,08	27,57
Agosto/05	9,19	18,72	75,07	60,80	88,57	7,04	27,39
Setembro/05	9,31	19,16	74,51	60,14	88,00	6,04	27,21
Outubro/05	10,64	19,03	73,65	64,74	88,23	5,01	27,46
Novembro/05	10,75	19,06	70,74	72,61	87,57	4,01	27,17
Dezembro/05	10,37	19,05	69,70	71,57	86,98	2,98	27,37
Janeiro/06	11,80	19,33	64,84	70,54	86,23	5,03	28,76
Fevereiro/06	11,86	19,10	67,21	70,29	85,69	4,10	29,53

TABELA 12
Prazo Médio das Emissões em Ofertas Públicas

Mês	LTN/NTN-F	LFT	NTN-D/NBCE	NTN-B/NTN-C	Em meses
					Total
Dezembro/99	4,12	12,13	21,25	43,45	11,73
Dezembro/00	9,73	48,81	24,40	47,50	28,91
Dezembro/01	6,60	-	35,30	53,32	18,29
Dezembro/02	-	7,47	-	65,42	13,45
Dezembro/03	12,50	55,07	-	95,59	45,78
Dezembro/04	11,26	23,13	-	95,39	18,52
Abril/05	14,64	34,72	-	111,00	22,88
Maio/05	14,25	37,03	-	82,35	22,92
Junho/05	15,65	36,96	-	38,25	27,08
Julho/05	17,07	44,43	-	26,63	25,12
Agosto/05	16,96	43,49	-	33,46	27,92
Setembro/05	17,99	43,17	-	38,84	27,54
Outubro/05	18,93	42,79	-	38,12	29,93
Novembro/05	19,00	44,61	-	30,64	24,78
Dezembro/05	20,00	51,79	-	37,36	33,30
Janeiro/06	20,77	50,66	-	43,96	36,44
Fevereiro/06	22,82	-	-	82,55	54,97

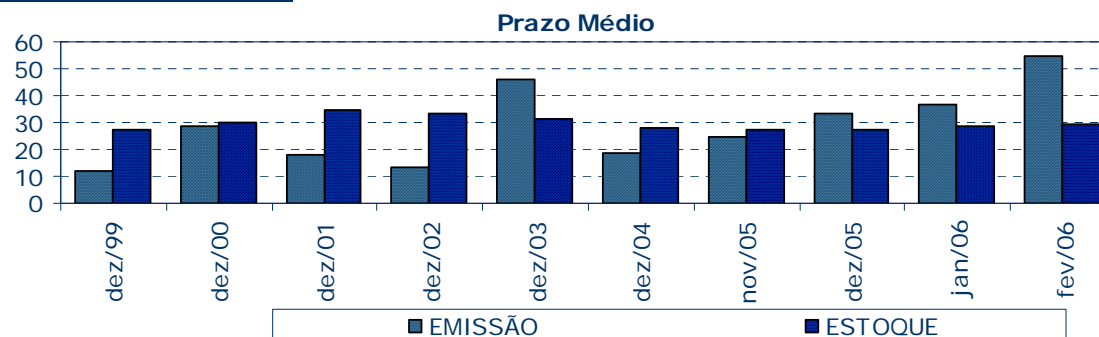
Obs: **Série histórica dos dados disponível no Anexo VI**



2.3 Estrutura de vencimentos da DPMFi em poder do público

A parcela de títulos públicos federais em poder do público a vencer em até 12 meses caiu de 40,6% em janeiro para 38,4% em fevereiro (vide tabela 13), destacando-se o efeito dos resgates de LFT com vencimentos em até um ano recebidos em operações de troca. O PAF 2006 define, para essa parcela, o intervalo entre 31% e 36%.

TABELA 13
Títulos Federais em Poder do Público a Vencer em 12 meses por Tipo de Rentabilidade

Mês	Em R\$ bilhões													
	Prefixada		Taxa Selic		Índice de Preços		Câmbio		TR		Outros		Total	
Dezembro/99	39,75	100,00%	146,48	58,20%	2,03	8,26%	53,31	52,94%	0,91	3,79%	0,02	3,34%	242,51	54,94%
Dezembro/00	72,95	96,75%	95,53	35,81%	3,65	12,03%	51,22	45,03%	1,31	5,46%	0,24	66,47%	224,90	44,04%
Dezembro/01	47,20	96,73%	35,39	10,74%	7,33	16,81%	82,20	46,03%	0,97	4,14%	0,02	23,62%	173,12	27,74%
Dezembro/02	13,21	96,77%	185,83	49,02%	6,79	8,68%	49,16	35,25%	0,91	7,11%	-	0,00%	255,90	41,06%
Dezembro/03	78,69	85,97%	130,73	29,12%	10,66	10,76%	37,75	47,98%	0,67	5,12%	0,02	49,75%	258,52	35,34%
Dezembro/04	146,98	90,30%	183,86	39,71%	26,24	21,74%	14,68	35,17%	1,56	7,07%	0,01	59,69%	373,33	46,08%
Abril/05	150,81	85,23%	185,43	35,87%	26,71	21,68%	9,85	28,54%	1,58	7,14%	0,01	79,64%	374,40	42,85%
Mai/05	151,52	77,38%	199,67	38,88%	26,84	21,71%	9,22	28,26%	1,66	7,47%	0,01	79,64%	388,92	43,80%
Junho/05	152,66	73,46%	221,14	42,75%	25,24	20,08%	9,10	28,29%	1,68	7,46%	0,01	79,64%	409,83	45,26%
Julho/05	144,18	70,39%	229,27	43,26%	19,80	15,79%	9,31	28,38%	1,69	7,50%	0,00	100,00%	404,26	44,15%
Agosto/05	145,00	65,97%	214,19	41,24%	23,04	18,26%	9,29	28,39%	1,71	7,52%	0,00	100,00%	393,23	42,71%
Setembro/05	145,97	60,72%	200,97	39,26%	23,03	18,10%	10,95	35,58%	1,91	8,35%	0,00	100,00%	382,83	41,02%
Outubro/05	143,91	62,72%	210,62	39,83%	23,10	17,79%	12,37	43,18%	1,09	5,27%	0,00	100,00%	391,09	41,72%
Novembro/05	147,70	57,27%	225,44	43,59%	23,19	16,72%	11,34	45,79%	0,98	4,66%	0,01	100,00%	408,64	42,59%
Dezembro/05	149,90	54,93%	227,47	44,85%	17,38	11,42%	12,13	45,94%	1,03	4,90%	0,01	100,00%	407,91	41,64%
Janeiro/06	165,93	63,09%	201,62	41,37%	19,33	10,25%	11,61	46,20%	1,08	5,19%	0,00	100,00%	399,58	40,57%
Fevereiro/06	166,74	59,20%	189,23	39,69%	20,13	9,74%	11,07	45,84%	1,09	5,21%	0,00	100,00%	388,26	38,43%

Obs.: Valores apurados com base na posição de carteira avaliada pelo preço da curva de rentabilidade intrínseca dos títulos, considerando-se os pagamentos intermediários em suas datas efetivas.

Percentual em relação ao total dos títulos a vencer com o mesmo tipo de rentabilidade.

Série histórica dos dados disponível no Anexo VI.

Vencimentos em 12 meses



TABELA 14
Estrutura de vencimentos dos títulos federais em poder do público

Mês	Em R\$ bilhões											Total		
	Até 1 ano		De 1 a 2 anos		De 2 a 3 anos		De 3 a 4 anos		De 4 a 5 anos		Acima de 5 anos			
Dezembro/99	242,51	54,94%	102,68	23,26%	10,89	2,47%	9,97	2,26%	9,48	2,15%	65,88	14,92%	441,41	100,00%
Dezembro/00	224,90	44,04%	63,24	12,38%	102,06	19,98%	32,23	6,31%	16,64	3,26%	71,62	14,02%	510,70	100,00%
Dezembro/01	173,12	27,74%	146,67	23,50%	75,98	12,17%	47,29	7,58%	106,42	17,05%	74,61	11,95%	624,08	100,00%
Dezembro/02	255,90	41,06%	106,93	17,16%	72,42	11,62%	90,22	14,48%	20,38	3,27%	77,34	12,41%	623,19	100,00%
Dezembro/03	258,52	35,34%	187,49	25,63%	137,27	18,77%	52,89	7,23%	27,77	3,80%	67,48	9,23%	731,43	100,00%
Dezembro/04	373,33	46,08%	227,36	28,06%	72,56	8,96%	39,58	4,89%	16,45	2,03%	80,98	9,99%	810,26	100,00%
Abril/05	374,40	42,85%	241,15	27,60%	128,16	14,67%	34,35	3,93%	13,78	1,58%	82,00	9,38%	873,83	100,00%
Mai/05	388,92	43,80%	230,21	25,93%	135,87	15,30%	40,80	4,59%	10,43	1,17%	81,70	9,20%	887,93	100,00%
Junho/05	409,83	45,26%	237,98	26,28%	132,72	14,66%	31,97	3,53%	10,67	1,18%	82,34	9,09%	905,51	100,00%
Julho/05	404,26	44,15%	239,36	26,14%	134,45	14,68%	38,10	4,16%	17,11	1,87%	82,39	9,00%	915,67	100,00%
Agosto/05	393,23	42,71%	241,38	26,21%	136,66	14,84%	44,23	4,80%	22,80	2,48%	82,48	8,96%	920,79	100,00%
Setembro/05	382,83	41,02%	270,54	28,99%	136,54	14,63%	50,42	5,40%	10,89	1,17%	82,00	8,79%	933,22	100,00%
Outubro/05	391,09	41,72%	244,90	26,13%	141,76	15,12%	61,88	6,60%	16,47	1,76%	81,24	8,67%	937,34	100,00%
Novembro/05	408,64	42,59%	231,59	24,14%	150,49	15,68%	70,14	7,31%	18,72	1,95%	79,92	8,33%	959,50	100,00%
Dezembro/05	407,91	41,64%	253,36	25,86%	150,81	15,39%	67,33	6,87%	18,46	1,88%	81,79	8,35%	979,66	100,00%
Janeiro/06	399,58	40,57%	246,52	25,03%	141,94	14,41%	74,34	7,55%	40,79	4,14%	81,75	8,30%	984,93	100,00%
Fevereiro/06	388,26	38,43%	259,09	25,65%	146,63	14,51%	79,80	7,90%	47,10	4,66%	89,32	8,84%	1.010,20	100,00%

Obs.: Valores apurados com base na posição de carteira avaliada pelo preço da curva de rentabilidade intrínseca dos títulos, considerando-se os pagamentos intermediários em suas datas efetivas. Percentual em relação ao total dos títulos.

Série histórica dos dados disponível no Anexo VI.

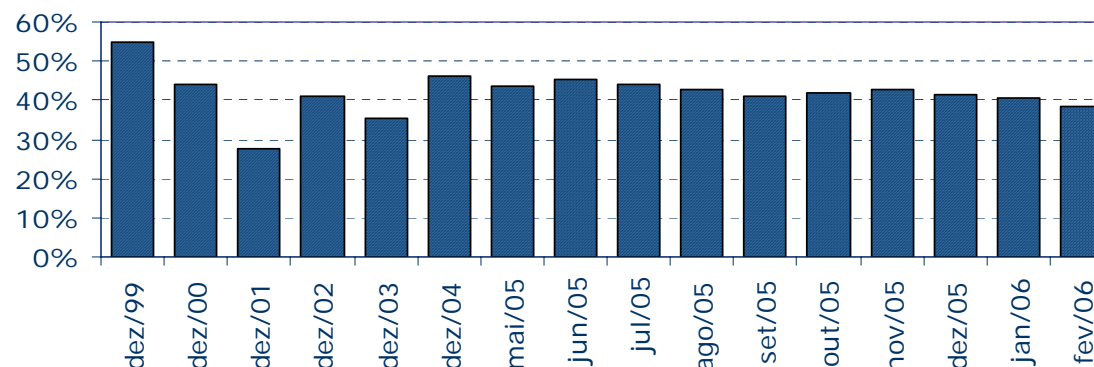
3. OPERAÇÕES DE MERCADO ABERTO

3.1 Atuação do Banco Central

Em fevereiro, às quartas-feiras, o Banco Central realizou operações compromissadas de rentabilidade prefixada e prazos de três e de cinco meses. O volume financeiro esterilizado por meio das atuações de cinco meses alcançou R\$5,5 bilhões, enquanto o montante absorvido pelas de três meses foi de R\$2,4 bilhões. Considerando-se os vencimentos desse tipo de operação, foram retirados, liquidamente, R\$4,8 bilhões do sistema. O saldo dessa modalidade de atuação passou de R\$52,9 bilhões, em 31 de janeiro, a R\$58,3 bilhões, em 24 de fevereiro. Nesse mesmo período, o prazo médio a decorrer dessas operações diminuiu de 55 para 45 dias úteis.

Na administração da liquidez bancária de curtíssimo prazo, o Banco Central atuou diariamente concedendo financiamentos ao mercado, repassando recursos equivalentes, em média, a R\$8,4 bilhões por um dia útil à taxa de 17,30%.

As operações de nivelamento ocorreram em 9 dos 18 dias úteis de fevereiro. Em cinco oportunidades, o Banco Central concedeu financiamentos, em volume financeiro médio de R\$120 milhões e taxas de 17,80% ou 18,10%. Nas demais, tomou recursos, em volume financeiro médio de R\$121 milhões, com taxas de 16,75% ou 16,80%.

Com o objetivo de reduzir o excedente de liquidez bancária previsto para o início do 2º trimestre, o Banco Central realizou, ainda, leilões de venda de LTN de vencimento em julho/06, de sua carteira, conjugada a compra, a preço preestabelecido, de LTN de vencimento em abril/06. O volume total dessas operações liquidadas no mês foi de R\$2,8 bilhões.

Prazo médio a decorrer das operações compromissadas de 3 e de 5 meses (em dias úteis)

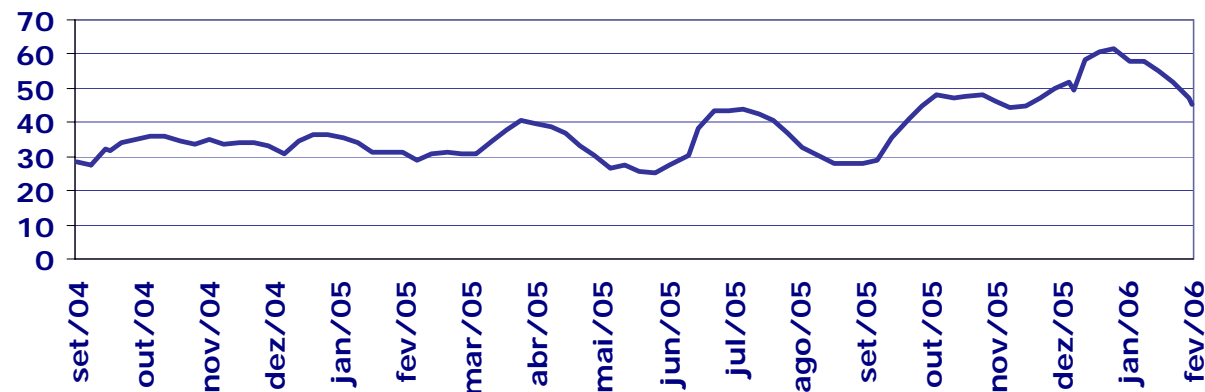



3.2 Negociação no mercado secundário de títulos federais registrados no Selic

Em fevereiro, o volume financeiro diário médio das operações definitivas com títulos públicos federais registrados no Selic, desconsiderando-se as efetuadas com o Banco Central ou com o Tesouro Nacional, atingiu R\$14,2 bilhões, uma queda de 7,2% em relação ao mês anterior, com média diária de 2.171 operações.

O segmento de títulos atualizados por índice de preços destacou-se no mês por ter alcançado, pela primeira vez, o volume diário médio de negociação de R\$3,0 bilhões, um aumento de 17,1% em relação a janeiro, devido em grande parte aos leilões de NTN-B. De nov/05 a fev/06, o crescimento mensal médio do giro desse segmento foi de 94%. Sua participação no mercado secundário foi a maior já registrada em toda a série, passando de 17,0% para 21,4% em fevereiro.

O volume diário médio de negociação com LTN e NTN-F diminuiu de R\$7,7 bilhões para R\$7,4 bilhões no mês, correspondendo a uma redução de 4,0%. Ainda assim, os títulos prefixados permaneceram como o grupo mais transacionado, tendo sua participação sobre o total negociado crescido de 50,4% para 52,1% em fevereiro.

Sem a colocação primária de LFT no mês, o giro dos títulos atrelados à variação da taxa Selic reduziu-se em 25,0% em relação a janeiro, alcançando um volume diário médio de R\$3,7 bilhões. Acompanhado esse movimento, sua participação relativa sobre o total das operações definitivas caiu de 32,6% para 26,3%, a menor desde agosto/2004.

A média diária de negociação de NBCE e NTN-D foi de R\$24 milhões.

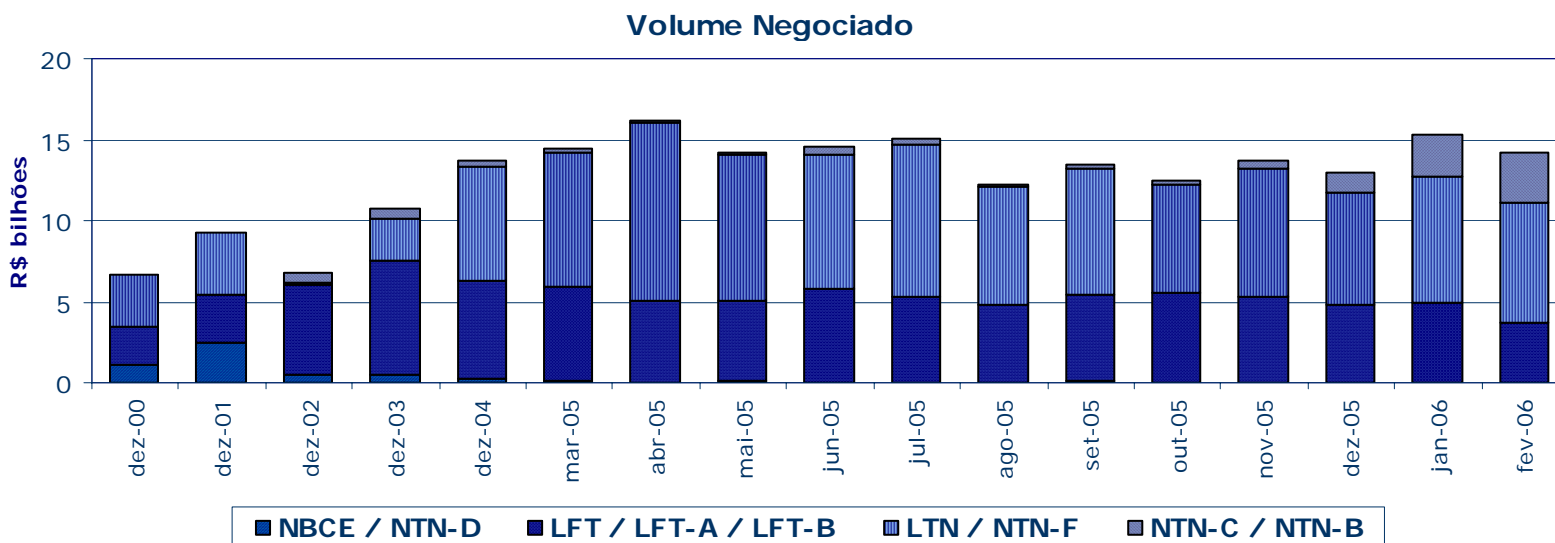



Em fevereiro, após longo período no qual o título de maior volume financeiro negociado no mercado secundário era LTN ou LFT, um título de rentabilidade vinculada a índice de preços foi o que apresentou o giro mais elevado. A NTN-B de vencimento em 15/8/2010, ofertada pelo Tesouro Nacional em três leilões ao longo do mês, alcançou as médias diárias de negociação de R\$1,6 bilhão e de 136,9 operações. As operações envolvendo esse vencimento corresponderam a 11% do volume total do mercado e a 53% dos negócios com NTN-B e NTN-C.

Em relação aos títulos com rentabilidade prefixada, a LTN de vencimento em 1/1/2007 continuou sendo o mais negociado, com as médias diárias de volume e de número de operações de R\$1,5 bilhão e de 99 operações, respectivamente.

No mercado de LFT, o título mais transacionado foi o de vencimento em 17/5/2006, com R\$650,3 milhões por dia. Em relação ao número de negócios, a LFT de vencimento em 15/3/2006 foi, como no mês anterior, o título mais representativo de todo o mercado secundário, alcançando a média diária de 333,3 operações.

TABELA 15
Volume negociado por título

Em R\$bilhões

Mês	LFT / LFT-A / LFT-B			LTN / NTN-F			NBCE / NTN-D			NTN-C / NTN-B			Outros		Total		
	Volume (1)	% (2)	Variação (3)	Volume (1)	% (2)	Variação (3)	Volume (1)	% (2)	Variação (3)	Volume (1)	% (2)	Variação (3)	Volume (1)	% (2)	Volume (1)	% (2)	Variação (3)
Dezembro/00	2,38	35,0%	-9,6%	3,25	47,8%	21,1%	1,09	16,1%	25,2%	0,06	0,9%	-5,5%	0,01	0,2%	6,79	100,0%	8,5%
Dezembro/01	2,94	31,6%	74,4%	3,77	40,5%	-4,1%	2,49	26,7%	53,4%	0,12	1,3%	85,3%	0,00	0,1%	9,32	100,0%	27,6%
Dezembro/02	5,46	80,1%	12,5%	0,18	2,6%	-24,2%	0,55	8,1%	40,5%	0,62	9,2%	4,0%	0,00	0,0%	6,81	100,0%	12,0%
Dezembro/03	7,05	65,9%	2,2%	2,68	25,0%	-4,8%	0,45	4,2%	49,1%	0,52	4,9%	100,8%	0,00	0,0%	10,70	100,0%	4,2%
Dezembro/04	5,93	43,4%	4,2%	7,12	52,1%	21,6%	0,31	2,3%	-19,5%	0,31	2,3%	-6,4%	0,00	0,0%	13,67	100,0%	11,5%
Março/05	5,83	40,4%	-6,2%	8,25	57,2%	19,3%	0,07	0,5%	-61,7%	0,28	1,9%	3,1%	0,00	0,0%	14,43	100,0%	6,2%
Abril/05	5,04	31,1%	-13,6%	10,90	67,3%	32,1%	0,06	0,4%	-15,3%	0,19	1,2%	-31,2%	-	0,0%	16,19	100,0%	12,1%
Mai/05	4,95	34,7%	-1,8%	8,94	62,7%	-18,0%	0,13	0,9%	128,5%	0,23	1,6%	20,1%	0,00	0,0%	14,25	100,0%	-12,0%
Junho/05	5,77	39,7%	16,7%	8,31	57,1%	-7,1%	0,06	0,4%	-56,4%	0,41	2,8%	79,7%	0,00	0,0%	14,55	100,0%	2,1%
Julho/05	5,27	34,9%	-8,7%	9,40	62,2%	13,2%	0,02	0,1%	-71,1%	0,42	2,8%	0,9%	0,00	0,0%	15,10	100,0%	3,8%
Agosto/05	4,75	38,7%	-9,9%	7,28	59,5%	-22,5%	0,04	0,3%	149,5%	0,18	1,5%	-57,2%	0,00	0,0%	12,25	100,0%	-18,9%
Setembro/05	5,38	39,9%	13,4%	7,71	57,1%	5,8%	0,08	0,6%	78,7%	0,34	2,5%	90,4%	0,00	0,0%	13,50	100,0%	10,2%
Outubro/05	5,47	44,0%	1,7%	6,66	53,6%	-13,6%	0,03	0,3%	-53,9%	0,26	2,1%	-23,7%	0,00	0,0%	12,42	100,0%	-8,0%
Novembro/05	5,22	38,1%	-4,6%	7,99	58,3%	20,0%	0,05	0,4%	40,4%	0,43	3,2%	67,6%	0,00	0,0%	13,69	100,0%	10,2%
Dezembro/05	4,77	36,7%	-8,6%	6,97	53,6%	-12,8%	0,05	0,4%	-6,1%	1,22	9,4%	180,6%	-	0,0%	13,00	100,0%	-5,0%
Janeiro/06	4,97	32,6%	4,3%	7,69	50,4%	10,4%	0,01	0,1%	-67,9%	2,59	17,0%	112,1%	-	0,0%	15,27	100,0%	17,4%
Fevereiro/06	3,73	26,3%	-25,0%	7,38	52,1%	-4,0%	0,02	0,2%	59,9%	3,03	21,4%	17,1%	0,00	0,0%	14,17	100,0%	-7,2%

(1) Média, no mês, do volume financeiro diário das operações definitivas. Não são consideradas: as operações em que os preços contratados situem-se fora do intervalo de +/- 25 % do preço de lastro do título; e as operações em que um dos contratantes seja o Banco Central ou o Tesouro Nacional.

(2) Participação do volume negociado dos títulos em relação ao volume total negociado no mês.

(3) Variação percentual do volume negociado dos títulos no mês em relação ao volume negociado no mês anterior.

(4) Cálculos efetuados com base nos valores originais, antes de arredondamentos.

(5) Nas operações de corretagem são computados somente os valores dos contratantes finais.

TABELA 16
Vencimentos mais negociados no mercado secundário por tipo de rentabilidade

Em R\$ milhões

PREFIXADA				TAXA SELIC				ÍNDICES DE PREÇOS				CÂMBIO			
Título	Vencimento	Volume financeiro	Qtd. Operações	Título	Vencimento	Volume financeiro	Qtd. Operações	Título	Vencimento	Volume financeiro	Qtd. Operações	Título	Vencimento	Volume financeiro	Qtd. Operações
LTN	1/1/2007	1.496,9	99,3	LFT	17/5/2006	650,3	281,5	NTN-B	15/8/2010	1.598,8	136,9	NBCE	12/10/2006	13,4	1,0
LTN	1/4/2006	1.278,8	49,4	LFT	14/6/2006	597,1	163,9	NTN-B	15/5/2009	673,5	76,1	NTN-D	16/7/2008	4,3	1,2
LTN	1/7/2007	1.252,3	52,7	LFT	15/3/2006	551,2	333,3	NTN-B	15/5/2045	231,1	18,3	NTN-D	20/9/2006	3,1	0,3
LTN	1/10/2006	1.043,8	44,6	LFT	15/11/2006	295,9	131,9	NTN-B	15/8/2024	136,6	6,4	NBCE	16/11/2006	2,2	0,2
LTN	1/7/2006	933,5	33,3	LFT	19/3/2008	195,4	70,9	NTN-B	15/5/2007	109,2	10,0	NTN-D	16/7/2008	0,6	0,2

Obs: Consideradas apenas as operações definitivas.

O volume financeiro e a quantidade de operações referem-se às médias diárias no mês.

Não são consideradas: as operações em que os preços contratados situem-se fora do intervalo de +/- 25 % do preço de lastro do título; e as operações em que um dos contratantes seja o Banco Central ou o Tesouro Nacional.

Nas operações de corretagem são computados somente os valores dos contratantes finais.

TABELA 17
Volume negociado no mercado a termo por título

Em R\$ milhões

Mês	LFT			LTN/NTN-F			NBCE/NTN-D			NTN-C/NTN-B			Total		
	Volume (1)	% (2)	Variação (3)	Volume (1)	% (2)	Variação (3)	Volume (1)	% (2)	Variação (3)	Volume (1)	% (2)	Variação (3)	Volume (1)	% (2)	Variação (3)
Dezembro/00	-	-	-	1.221,20	99,5%	358,3%	5,68	0,5%	20,2%	-	-	-	1.226,87	100,0%	352,4%
Dezembro/01	1,72	0,1%	-23,3%	2.965,84	99,7%	-3,0%	8,24	0,3%	-63,0%	-	-	-	2.975,81	100,0%	-3,5%
Dezembro/02	95,17	99,5%	62,2%	0,49	0,5%	8,7%	-	-	-	-	-	-100,0%	95,66	100,0%	60,1%
Dezembro/03	-	-	-	1.829,01	100,0%	0,8%	-	-	-	-	-	-	1.829,01	100,0%	0,8%
Dezembro/04	18,37	0,4%	-14,3%	4.603,61	99,6%	19,0%	-	-	-	1,20	0,0%	-73,4%	4.623,18	100,0%	18,7%
Março/05	11,29	0,2%	34,7%	6.557,34	99,8%	19,1%	-	-	-100,0%	2,38	0,0%	146,8%	6.571,00	100,0%	18,4%
Abril/05	-	-	-100,0%	8.913,58	99,9%	35,9%	-	-	-	6,71	0,1%	181,6%	8.920,29	100,0%	35,8%
Mai/05	0,11	0,0%	-	7.741,18	99,9%	-13,2%	1,61	0,0%	-	3,81	0,0%	-43,3%	7.746,70	100,0%	-13,2%
Junho/05	0,77	0,0%	606,7%	6.333,29	99,9%	-18,2%	-	-	-100,0%	3,00	0,0%	-21,2%	6.337,07	100,0%	-18,2%
Julho/05	0,15	0,0%	-80,4%	7.410,81	100,0%	17,0%	-	-	-	2,36	0,0%	-21,2%	7.413,32	100,0%	17,0%
Agosto/05	-	-	-100,0%	5.010,31	100,0%	-32,4%	-	-	-	1,40	0,0%	-40,8%	5.011,70	100,0%	-32,4%
Setembro/05	-	-	-	4.609,83	99,7%	-8,0%	-	-	-	13,24	0,3%	847,9%	4.623,07	100,0%	-7,8%
Outubro/05	0,20	0,0%	-	4.126,45	99,9%	-10,5%	-	-	-	5,12	0,1%	-61,3%	4.131,77	100,0%	-10,6%
Novembro/05	1,27	0,0%	518,1%	5.168,51	100,0%	25,3%	-	-	-	0,72	0,0%	-85,9%	5.170,50	100,0%	25,1%
Dezembro/05	-	-	-100,0%	4.182,43	99,2%	-19,1%	-	-	-	34,16	0,8%	4643,6%	4.216,59	100,0%	-18,4%
Janeiro/06	6,82	0,1%	-	4.791,18	93,6%	14,6%	-	-	-	318,06	6,2%	831,0%	5.116,06	100,0%	21,3%
Fevereiro/06	-	-	-100,0%	3.791,98	80,8%	-20,9%	-	-	-	900,33	19,2%	183,1%	4.692,31	100,0%	-8,3%

(1) Média, no mês, do volume financeiro diário das operações.

(2) Participação do volume negociado dos títulos em relação ao volume total negociado no mês.

(3) Variação percentual do volume negociado dos títulos no mês em relação ao volume negociado no mês anterior.

(4) Cálculos efetuados com base nos valores originais, antes de arredondamentos.

(5) Para operações com retorno em data posterior ao final do mês, financeiro calculado tomando-se por base o preço par no fechamento do mês.

TABELA 18

Vencimentos mais negociados no mercado a termo

Título	Vencimento	Volume financeiro R\$ milhões	Qtd. Operações
LTN	1/1/2007	1.037,8	56,17
LTN	1/7/2007	602,5	17,44
LTN	1/4/2006	602,1	6,06
NTN-B	15/8/2010	553,8	34,33
LTN	1/7/2006	372,0	6,50

Obs.: O volume financeiro e a quantidade de operações referem-se às médias diárias no mês.

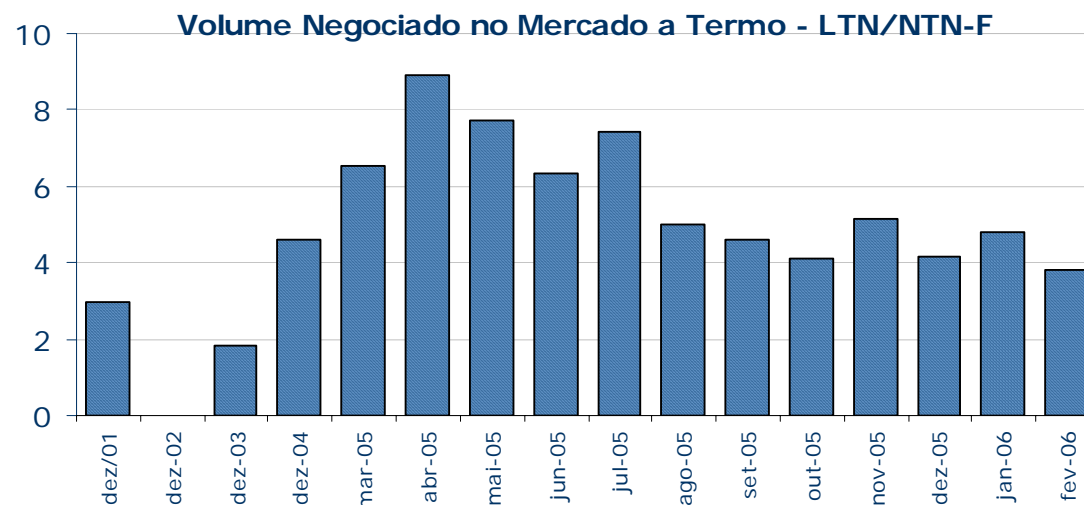

Em fevereiro, o volume financeiro diário médio das operações contratadas a termo diminuiu 8,3% em relação ao mês anterior, atingindo R\$4,7 bilhões. A LTN de vencimento em 1/1/2007, com participação de 22% no total negociado a termo, foi o título mais transacionado, tendo sido responsável por, respectivamente, 95% e 9% dos valores registrados na câmara de ativos da BM&F e no Selic. A LTN de vencimento em 1/4/2006 foi o título mais expressivo no Selic com 15% do volume financeiro.

As operações compromissadas, excluídas as realizadas com o Banco Central, alcançaram médias diárias de R\$179,0 bilhões (vide tabela "Volume de operações com títulos federais no mercado secundário — média mensal do total diário") e de 3.250 operações. As operações compromissadas intradia apresentaram médias diárias de R\$4,5 bilhões e de 24 operações.

As operações *overnight* corresponderam a 96% do total das operações compromissadas, com médias diárias de R\$172,5 bilhões e de 3.146 operações. As operações compromissadas com livre movimentação de prazo superior a um dia registraram médias diárias de R\$247 milhões e de duas operações.

TABELA 19
Volume das operações com corretagem

Em R\$ milhões

Mês	Operações definitivas				Operações compromissadas		
	Volume (1)	Qty.	Variação (2)	% sobre total das definitivas	Volume (1)	Qty.	Variação (2)
Dezembro/02	950,4	92,5	18,3%	14,0%	252,1	3,0	1,6%
Dezembro/03	4.179,0	192,0	15,0%	39,0%	118,9	5,4	-6,9%
Novembro/04	3.397,2	136,8	45,0%	27,7%	95,6	1,8	31,7%
Dezembro/04	3.914,5	163,9	15,2%	28,6%	4,8	0,1	-95,0%
Março/05	3.741,5	171,4	-14,3%	25,9%	24,5	1,0	47,7%
Abril/05	3.656,3	154,2	-2,3%	22,6%	25,7	1,5	4,7%
Mai/05	3.274,1	150,7	-10,5%	23,0%	64,9	1,2	152,9%
Junho/05	3.889,4	168,8	18,8%	26,7%	9,9	0,6	-84,7%
Julho/05	3.998,3	170,0	2,8%	26,5%	9,5	0,7	-4,5%
Agosto/05	2.675,0	141,4	-33,1%	21,8%	1,7	0,0	-81,6%
Setembro/05	4.411,3	208,0	64,9%	32,7%	51,0	0,5	2.829,7%
Outubro/05	4.509,3	185,7	2,2%	36,3%	17,5	0,6	-65,7%
Novembro/05	4.708,9	191,0	4,4%	34,4%	17,6	0,9	0,8%
Dezembro/05	4.584,0	194,9	-2,7%	35,3%	8,7	0,5	-50,9%
Janeiro/06	5.361,3	230,1	17,0%	35,1%	24,1	0,4	178,1%
Fevereiro/06	5.241,0	278,6	-2,2%	37,0%	18,6	0,4	-22,6%

(1) Média, no mês, do volume financeiro diário das operações.

(2) Variação percentual do volume negociado dos títulos no mês em relação ao volume negociado no mês anterior.

O volume diário médio das operações definitivas com corretagem diminuiu 2,2% em relação a janeiro, totalizando R\$5,2 bilhões. Apesar dessa queda, a participação dessas operações no total de operações definitivas cresceu, passando de 35,1% para 37,0% em fevereiro. O volume mínimo foi de R\$2,1 bilhões em 2 de fevereiro, e o máximo, de R\$8,9 bilhões, no dia 20 do mês. As operações compromissadas com corretagem atingiram R\$18,6 milhões por dia.

A participação das operações com corretagem nos negócios envolvendo títulos de rentabilidade prefixada reduziu-se de 52,2% para 47,3%, em fevereiro. Essa tendência também foi verificada tanto no volume diário médio quanto na quantidade de negócios, que caíram, respectivamente, de R\$4,0 bilhões para R\$3,5 bilhões, e de 89,4 para 85,5 operações por dia. A LTN de vencimento em 1/7/2007 permaneceu como o título de rentabilidade prefixada mais transacionado por meio dessas operações, com uma média diária de R\$696,3 milhões, aproximadamente 56% do total das operações definitivas com esse vencimento.

Para os títulos atrelados a índice de preços, as operações com corretagem representaram 39,1% de todos os negócios com NTN-B e NTN-C. Nesse segmento, o volume diário médio transacionado com o intermédio de *brokers* cresceu 73% frente ao mês anterior, alcançando R\$1,2 bilhão.



TABELA 20
Volume das operações definitivas com corretagem por título

Em R\$ milhões

Mês	LFT			LTN/NTN-F			NBCE/NTN-D			NTN-C/NTN-B			Total		
	Volume (1)	Qtd. (2)	% sobre total das definitivas (3)	Volume (1)	Qtd. (2)	% sobre total das definitivas (3)	Volume (1)	Qtd. (2)	% sobre total das definitivas (3)	Volume (1)	Qtd. (2)	% sobre total das definitivas (3)	Volume (1)	Qtd. (2)	% sobre total das definitivas (3)
Janeiro/05	924,45	87,2	12,9%	2.201,26	57,1	31,0%	9,31	0,9	14,2%	62,42	7,5	15,5%	3.197,43	152,5	21,7%
Fevereiro/05	1.462,27	102,5	23,5%	2.767,32	64,2	40,0%	53,32	2,2	29,4%	82,86	11,2	30,7%	4.365,77	180,1	32,1%
Março/05	940,65	95,9	16,1%	2.698,08	61,1	32,7%	18,19	1,3	25,3%	84,59	13,1	30,4%	3.741,51	171,4	25,9%
Abril/05	819,39	80,9	16,3%	2.757,74	61,5	25,3%	18,88	0,9	32,1%	60,31	11,0	31,5%	3.656,32	154,2	22,6%
Mai/05	969,97	91,8	19,6%	2.211,56	46,8	24,7%	28,22	1,2	21,0%	64,38	10,9	23,1%	3.274,13	150,7	23,0%
Junho/05	1.247,72	100,4	21,6%	2.549,67	57,0	30,7%	32,26	1,6	54,9%	59,73	9,8	14,4%	3.889,38	168,8	26,7%
Julho/05	1.012,09	96,0	19,2%	2.927,68	63,5	31,2%	9,28	1,1	50,1%	49,28	9,4	11,8%	3.998,33	170,0	26,5%
Agosto/05	769,23	80,9	16,2%	1.869,81	52,4	25,7%	10,02	1,4	23,7%	25,96	6,7	14,5%	2.675,03	141,4	21,8%
Setembro/05	813,41	94,9	15,1%	3.553,90	102,0	46,1%	14,54	2,0	19,2%	29,50	9,2	8,7%	4.411,34	208,0	32,7%
Outubro/05	918,75	92,3	16,8%	3.543,77	80,6	53,2%	11,19	3,1	31,7%	35,56	9,8	13,7%	4.509,26	185,7	36,3%
Novembro/05	905,03	96,1	17,3%	3.733,92	86,8	46,8%	23,45	1,4	47,8%	46,45	6,9	10,7%	4.708,85	191,0	34,4%
Dezembro/05	779,96	85,8	16,4%	3.496,64	80,7	50,2%	23,75	1,5	51,6%	283,60	27,0	23,3%	4.583,95	194,9	35,3%
Janeiro/06	652,66	85,7	13,1%	4.019,00	89,4	52,2%	5,91	0,5	39,9%	683,78	54,5	26,4%	5.361,34	230,1	35,1%
Fevereiro/06	568,73	74,5	15,3%	3.490,46	85,5	47,3%	2,83	0,6	12,0%	1.186,25	118,1	39,1%	5.248,28	278,7	37,0%

(1) Média, no mês, do volume financeiro diário das operações.

(2) Média, no mês, do número de operações diárias.

(3) Participação do volume de corretagem em relação ao volume total de operações definitivas daquele segmento.

TABELA 21
Títulos de rentabilidade prefixada mais negociados em operações definitivas com corretagem

Título	Vencimento	Volume financeiro R\$ milhões (1)	Qtd. operações (2)	% sobre total das definitivas (3)
LTN	1/7/07	696,3	19,6	55,6%
LTN	1/4/06	673,6	8,6	52,7%
LTN	1/1/07	451,8	12,6	30,2%
LTN	1/10/06	431,6	10,2	41,3%
LTN	1/7/06	403,8	8,1	43,3%

(1) Média, no mês, do volume financeiro diário das operações.

(2) Média, no mês, do número de operações diárias.

(3) Participação do volume das operações de corretagem em relação ao total das operações definitivas do título.