

# ***Relatório Mensal da Dívida Pública Federal***

## ***Novembro/2008***

**MINISTRO DA FAZENDA**

Guido Mantega

**SECRETÁRIO-EXECUTIVO**

Nelson Machado

**SECRETÁRIO DO TESOIRO NACIONAL**

Arno Hugo Augustin Filho

**SECRETÁRIOS-ADJUNTOS**

Cleber Ubiratan de Oliveira

Eduardo Coutinho Guerra

Lísio Fábio de Brasil Camargo

Marcus Pereira Aucélio

Paulo Fontoura Valle

**EQUIPE TÉCNICA****Secretário-Adjunto**

Paulo Fontoura Valle

**Coordenador-Geral de Operações da Dívida Pública**

Guilherme Binato Villela Pedras

**Coordenador-Geral de Planejamento Estratégico da Dívida Pública**

Otávio Ladeira de Medeiros

**Coordenador-Geral de Controle da Dívida Pública**

Antônio de Pádua Ferreira Passos

**Informações:**

Gerência de Relacionamento Institucional - GERIN

Tel: (61) 3412-3188; Fax: (61) 3412-1565

**Secretaria do Tesouro Nacional**

Edifício Sede do Ministério da Fazenda, Esplanada dos Ministérios, Bloco P, 2º andar

70048-900 - Brasília – DF

**Correio Eletrônico:** [stndivida@fazenda.gov.br](mailto:stndivida@fazenda.gov.br)

**Home Page:** <http://www.tesouro.fazenda.gov.br>

Relatório Mensal da Dívida Pública Federal é uma publicação da Secretaria do Tesouro Nacional. É permitida a sua reprodução total ou parcial, desde que mencionada a fonte.

## ÍNDICE

1. Operações no Mercado Primário
  - 1.1 Dívida Pública Mobiliária Federal interna - DPMFi
    - 1.1.1 Emissões e Resgates da DPMFi
    - 1.1.2 Programa Tesouro Direto
    - 1.1.3 Emissões Diretas e Cancelamentos
  - 1.2 Dívida Pública Federal externa - DPFe
2. Estoque da Dívida Pública Federal - DPF
  - 2.1 Evolução
  - 2.2 Composição
  - 2.3 Fatores de Variação
3. Perfil de Vencimentos da Dívida Pública Federal - DPF
  - 3.1 Composição dos Vencimentos
  - 3.2 Prazo Médio
  - 3.3 Vida Média
4. Custo Médio da Dívida Pública Federal - DPF
5. Mercado Secundário de Títulos Públicos Federais

## TABELAS

- Tabela 1.1 - Emissões e Resgates da DPF em Poder do Público
- Tabela 1.2 - Emissões e Resgates da DPF em Poder do Público, por Indexador
- Tabela 1.3 - Emissões e Resgates de Títulos Públicos Federais da DPMFi
- Tabela 1.4 - Programa Tesouro Direto
- Tabela 1.5 - Emissões Diretas de Títulos da DPMFi
- Tabela 1.6 - Emissões e Resgates da DPFe

Tabela 2.1 - Estoque da DPF em Poder do Público

Tabela 2.2 - Composição da DPF em Poder do Público

Tabela 2.3 - Fatores de Variação da DPF em Poder do Público

Tabela 3.1 - Vencimentos da DPF em Poder do Público

Tabela 3.2 - Dívida Pública Federal em Poder do Público a Vencer em 12 Meses, por Indexador

Tabela 3.3 - Prazo Médio da DPF

Tabela 3.4 - Prazo Médio das Emissões da DPMFi em Oferta Pública, por Indexador

Tabela 3.5 - Vida Média da DPF em Poder do Público

Tabela 4.1 - Custo Médio da DPF em Poder do Público

Tabela 5.1 - Volume Negociado no Mercado Secundário, por Título

Tabela 5.2 - Vencimentos mais Negociados por Volume Financeiro no Mercado Secundário por Tipo de Rentabilidade

## GRÁFICOS

Gráfico 1.1 - Emissões e Resgates dos Principais Títulos da DPMFi

Gráfico 1.2 - Evolução das Vendas do Tesouro Direto

Gráfico 1.3 - Investidores Cadastrados no Tesouro Direto

Gráfico 1.4 - Emissões e Resgates da DPFe

Gráfico 2.1 - Composição da DPF por Indexador

Gráfico 3.1 - Prazo Médio das Emissões da DPMFi em Ofertas Públicas x Prazo Médio do Estoque

Gráfico 4.1 - Custo Médio da DPF, DPMFi, DPFe e Taxa Selic - Acumulado 12 meses

Gráfico 5.1 - Volume Diário Negociado no Mercado Secundário de Títulos Públicos

Gráfico 5.2 - Volume Diário de Títulos Públicos Negociados no Mercado Secundário como % dos Respective Estoque

## 1. Operações no Mercado Primário

No mês de novembro, as emissões da Dívida Pública Federal – DPF<sup>1</sup> corresponderam a R\$ 16,5 bilhões e os resgates alcançaram R\$ 13,2 bilhões, resultando em emissão líquida de R\$ 3,2 bilhões, sendo R\$ 4,4 bilhões referentes à emissão líquida da Dívida Pública Mobiliária Federal interna - DPMFi e R\$ 1,2 bilhão referente ao resgate líquido da Dívida Pública Federal externa - DPFe.

TABELA 1.1 - EMISSÕES E RESGATES DA DPF EM PODER DO PÚBLICO - NOVEMBRO 2008

R\$ Milhões					
	1ª Semana 3/Nov a 7/Nov	2ª Semana 10/Nov a 14/Nov	3ª Semana 17/Nov a 21/Nov	4ª Semana 24/Nov a 28/Nov	Total Novembro/2008
<b>EMISSÕES DPF</b>	<b>3.243,83</b>	<b>3.139,08</b>	<b>5.575,45</b>	<b>4.495,93</b>	<b>16.454,29</b>
<b>I - DPMFi</b>	<b>3.238,44</b>	<b>3.139,08</b>	<b>5.570,98</b>	<b>4.493,41</b>	<b>16.441,91</b>
Oferta Pública	2.635,60	3.101,27	3.847,71	3.004,35	12.588,93
Emissão Direta com Financeiro <sup>1</sup>	52,79	-	-	-	52,79
Emissão Direta sem Financeiro <sup>2</sup>	27,51	-	127,04	518,65	673,20
Trocas <sup>3</sup>	458,14	-	1.562,20	926,64	2.946,98
Tesouro Direto	64,39	37,80	34,03	43,78	180,01
Transferência de Carteira <sup>4</sup>	-	-	-	-	-
<b>II - DPFe</b>	<b>5,39</b>	<b>-</b>	<b>4,47</b>	<b>2,52</b>	<b>12,39</b>
Dívida Mobiliária	-	-	-	-	-
Dívida Contratual	5,39	-	4,47	2,52	12,39
<b>RESGATES DPF</b>	<b>807,48</b>	<b>1.018,57</b>	<b>9.096,88</b>	<b>2.302,50</b>	<b>13.225,43</b>
<b>III - DPMFi</b>	<b>679,50</b>	<b>997,08</b>	<b>8.237,88</b>	<b>2.131,36</b>	<b>12.045,81</b>
Vencimentos	214,40	7,79	6.653,33	21,78	6.897,30
Compras	1,33	983,18	1,30	1.115,64	2.101,64
Trocas <sup>3</sup>	458,14	-	1.562,20	926,63	2.946,96
Tesouro Direto	5,63	6,08	15,13	5,23	32,06
Cancelamentos	0,01	0,03	5,92	61,89	67,84
<b>IV - DPFe</b>	<b>127,98</b>	<b>21,50</b>	<b>859,00</b>	<b>171,15</b>	<b>1.179,63</b>
Dívida Mobiliária	26,22	-	695,89	37,70	759,81
Dívida Contratual	101,76	21,50	163,12	133,45	419,82
<b>EMISSÃO LÍQUIDA</b>	<b>2.436,36</b>	<b>2.120,50</b>	<b>(3.521,43)</b>	<b>2.193,43</b>	<b>3.228,86</b>
DPMFi (I - III)	2.558,94	2.142,00	(2.666,89)	2.362,05	4.396,10
DPFe (II - IV)	(122,59)	(21,50)	(854,53)	(168,63)	(1.167,24)

<sup>1</sup> Emissões diretas que envolvem o recebimento de recursos financeiros como contrapartida pela operação;

<sup>2</sup> Emissões diretas que não envolvem o recebimento de recursos financeiros como contrapartida pela operação;

<sup>3</sup> Referente a títulos emitidos e recebidos em leilões de troca;

<sup>4</sup> Referente a operações de compra ou venda definitiva de títulos do Tesouro Nacional pelo Banco Central em mercado. Valores positivos significam que as vendas superaram as compras.

Série histórica: Anexo 1.1

TABELA 1.2 - EMISSÕES E RESGATES DA DPF EM PODER DO PÚBLICO, POR INDEXADOR - NOVEMBRO 2008

R\$ Milhões						
	Emissões		Resgates		Emissão Líquida	Percentual de Refinanciamento
<b>DPMFi</b>	<b>16.441,91</b>	<b>100,00%</b>	<b>12.045,81</b>	<b>100,00%</b>	<b>4.396,10</b>	<b>136,49%</b>
Prefixados	6.206,04	37,75%	2.899,99	24,07%	3.306,05	214,00%
Índice Preços	1.701,13	10,35%	7.639,98	63,42%	(5.938,85)	22,27%
Selic	7.870,00	47,87%	1.184,02	9,83%	6.685,98	664,69%
Câmbio	24,38	0,15%	53,64	0,45%	(29,26)	45,45%
TR	640,35	3,89%	268,18	2,23%	372,18	238,78%
Demais	-	0,00%	-	0,00%	-	-
<b>DPFe</b>	<b>12,39</b>	<b>100,00%</b>	<b>1.179,63</b>	<b>100,00%</b>	<b>(1.167,24)</b>	<b>1,05%</b>
Dólar	12,39	100,00%	1.082,55	91,77%	(1.070,17)	1,14%
Euro	-	0,00%	32,45	2,75%	(32,45)	0,00%
Real	-	0,00%	-	0,00%	-	-
Demais	-	0,00%	64,62	5,48%	(64,62)	0,00%

<sup>1</sup> Neste relatório, todas as estatísticas referem-se à DPF em poder do público.

Série histórica: Anexo 1.2

## 1.1 Dívida Pública Mobiliária Federal interna – DPMFi

### 1.1.1 Emissões e Resgates da DPMFi

As emissões de títulos da DPMFi alcançaram R\$ 16,4 bilhões: R\$ 7,9 bilhões (47,87%) em títulos indexados à taxa Selic; R\$ 6,2 bilhões (37,75%) em títulos com remuneração prefixada; R\$ 1,7 bilhão (10,35%) em títulos remunerados por índices de preços; R\$ 0,6 bilhão (3,89%) em títulos indexados à TR e R\$ 0,02 bilhão (0,15%) em títulos indexados ao câmbio.

Do total das emissões, R\$ 12,6 bilhões foram emitidos nos leilões tradicionais e R\$ 2,9 bilhões nos leilões de troca, além de R\$ 0,9 bilhão relativo às emissões diretas e às vendas de títulos do Programa Tesouro Direto.

Nos leilões de NTN-B (títulos remunerados por índices de preços) foram emitidos títulos no valor total de R\$ 1,6 bilhão com vencimentos entre 2013 e 2045, dos quais, R\$ 0,6 bilhão mediante pagamento em dinheiro (primeira etapa do leilão) e R\$ 0,9 bilhão em troca por títulos com prazos mais curtos (segunda etapa do leilão).

Já nos leilões de LTN foram emitidos R\$ 6,1 bilhões, com vencimentos entre abril de 2009 e janeiro de 2011. Nos leilões de LFT (títulos indexados à taxa Selic) foram emitidos R\$ 7,8 bilhões de títulos com vencimentos de setembro de 2010 a dezembro de 2011.

TABELA 1.3 - EMISSÕES E RESGATES DE TÍTULOS PÚBLICOS FEDERAIS DA DPMFi - NOVEMBRO 2008

	R\$ Milhões				
	1ª Semana 3/Nov a 7/Nov	2ª Semana 10/Nov a 14/Nov	3ª Semana 17/Nov a 21/Nov	4ª Semana 24/Nov a 28/Nov	Total Novembro/2008
<b>I - EMISSÃO</b>	<b>3.238,44</b>	<b>3.139,08</b>	<b>5.570,98</b>	<b>4.493,41</b>	<b>16.441,91</b>
<b>Vendas</b>	<b>2.635,60</b>	<b>3.101,27</b>	<b>3.847,71</b>	<b>3.004,35</b>	<b>12.588,93</b>
LFT	1.058,81	1.030,52	2.803,65	1.843,08	6.736,07
LTN	1.576,79	2.070,75	1.044,06	514,36	5.205,96
NTN-B	-	-	-	646,91	646,91
NTN-F	-	-	-	-	-
<b>Trocas</b>	<b>458,14</b>	<b>-</b>	<b>1.562,20</b>	<b>926,64</b>	<b>2.946,98</b>
LFT	-	-	1.101,68	-	1.101,68
LTN	458,14	-	460,52	-	918,66
NTN-B	-	-	-	926,64	926,64
<b>Tesouro Direto</b>	<b>64,39</b>	<b>37,80</b>	<b>34,03</b>	<b>43,78</b>	<b>180,01</b>
LFT	6,97	5,60	4,62	6,60	23,79
LTN	11,99	8,70	7,17	10,21	38,07
NTN-B	28,91	13,89	14,39	17,60	74,79
NTN-C	-	-	-	-	-
NTN-F	16,52	9,62	7,84	9,37	43,36
<b>Emissão Direta com Financeiro <sup>1</sup></b>	<b>52,79</b>	<b>-</b>	<b>-</b>	<b>-</b>	<b>52,79</b>
<b>Emissão Direta sem Financeiro <sup>2</sup></b>	<b>27,51</b>	<b>-</b>	<b>127,04</b>	<b>518,65</b>	<b>673,20</b>
<b>II - RESGATE</b>	<b>679,50</b>	<b>997,08</b>	<b>8.237,88</b>	<b>2.131,36</b>	<b>12.045,81</b>
<b>Vencimentos</b>	<b>214,40</b>	<b>7,79</b>	<b>6.653,33</b>	<b>21,78</b>	<b>6.897,30</b>
LFT	-	-	0,01	-	0,01
LTN	-	-	-	-	-
NTN-B	-	-	6.477,11	-	6.477,11
NTN-C	-	-	-	-	-
NTN-F	-	-	-	-	-
Demais	214,40	7,79	176,21	21,78	420,18
<b>Compras</b>	<b>1,33</b>	<b>983,18</b>	<b>1,30</b>	<b>1.115,84</b>	<b>2.101,64</b>
LFT	-	-	-	-	-
LTN	-	983,18	-	988,21	1.971,38
NTN-B	-	-	-	127,63	127,63
NTN-F	-	-	-	-	-
Demais	1,33	-	1,30	-	2,63
<b>Trocas</b>	<b>458,14</b>	<b>-</b>	<b>1.562,20</b>	<b>926,63</b>	<b>2.946,96</b>
LFT	-	-	1.101,68	4,79	1.106,47
LTN	458,14	-	460,52	-	918,66
NTN-B	-	-	-	918,22	918,22
NTN-C	-	-	-	-	-
NTN-F	-	-	-	-	-
Demais	-	-	-	3,62	3,62
<b>Tesouro Direto</b>	<b>5,63</b>	<b>6,08</b>	<b>15,13</b>	<b>5,23</b>	<b>32,06</b>
LFT	1,62	1,69	1,86	1,54	6,72
LTN	1,76	1,79	1,42	2,15	7,12
NTN-B	1,85	1,42	10,84	1,05	15,16
NTN-C	0,00	0,07	0,13	0,02	0,22
NTN-F	0,38	1,11	0,88	0,47	2,83
<b>Cancelamentos</b>	<b>0,01</b>	<b>0,03</b>	<b>5,92</b>	<b>61,89</b>	<b>67,84</b>
<b>III - IMPACTO TOTAL NA LIQUIDEZ <sup>3</sup></b>	<b>(2.531,44)</b>	<b>(2.142,02)</b>	<b>2.788,02</b>	<b>(1.905,29)</b>	<b>(3.790,74)</b>

<sup>1</sup> Emissões diretas que envolvem o recebimento de recursos financeiros como contrapartida pela operação;

<sup>2</sup> Emissões diretas que não envolvem o recebimento de recursos financeiros como contrapartida pela operação;

<sup>3</sup> Refere-se ao impacto monetário oriundo das operações da DPMFi em mercado. Nesse sentido, não são considerados os títulos emitidos sem contrapartida financeira e os cancelados. Valores positivos significam aumento na liquidez.

Série histórica: Anexo 1.3

O total de resgates de títulos da DPMFi foi de R\$ 12,0 bilhões, sendo R\$ 6,9 bilhões referentes aos vencimentos do mês (dos quais R\$ 6,5 bilhões relativos as NTN-B) e R\$ 5,0 bilhões resultantes das operações de compra e troca, além de R\$ 99,9 milhões relativos aos cancelamentos e Programa Tesouro Direto.

**Gráfico 1.1 – Emissões e Resgates dos Principais Títulos da DPMFi – Novembro 2008**

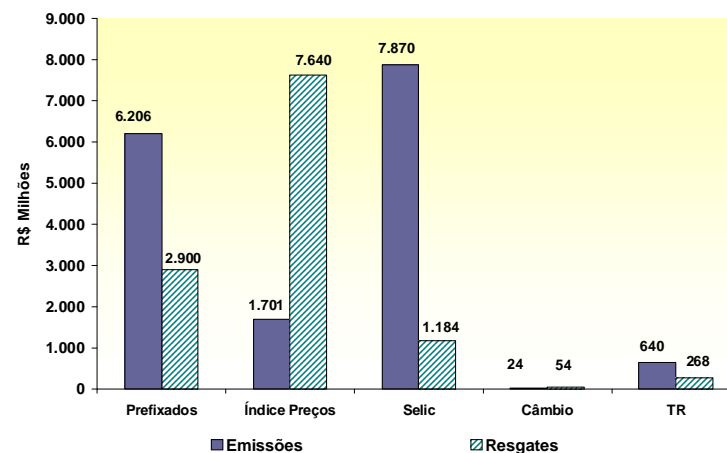

## 1.1.2 Programa Tesouro Direto

As emissões do Programa Tesouro Direto<sup>2</sup> realizadas no mês de novembro atingiram o montante de R\$ 180,0 milhões. Os títulos mais demandados pelos investidores foram os prefixados, representando 45,24% do montante vendido, sendo 21,15% referentes a LTN e 24,09% referentes a NTN-F. Já a participação dos títulos remunerados por índices de preços foi de 41,55%, enquanto a da LFT representou 13,21%.

Em relação ao número de investidores, 4.226 novos participantes se cadastraram no Tesouro Direto em novembro. Desta forma, o total de investidores cadastrados desde o início do programa chegou a 142.789, o que significa um incremento de 41,97% nos últimos 12 meses.

TABELA 1.4 - PROGRAMA TESOUREO DIRETO - NOVEMBRO 2008

R\$ Milhões						
Título	Emissões		Resgates		Estoque	
LTN	38,07	21,15%	7,12	22,21%	567,68	24,62%
LFT	23,79	13,21%	6,72	20,96%	455,69	19,77%
NTN-B	50,29	27,94%	13,37	41,71%	561,80	24,37%
NTN-B Principal	24,50	13,61%	1,79	5,59%	306,62	13,30%
NTN-C	-	0,00%	0,22	0,70%	107,28	4,65%
NTN-F	43,36	24,09%	2,83	8,84%	306,31	13,29%
<b>TOTAL</b>	<b>180,01</b>	<b>100,00%</b>	<b>32,06</b>	<b>100,00%</b>	<b>2.305,37</b>	<b>100,00%</b>

Série histórica: Anexo 1.5

Gráfico 1.2 – Evolução das Vendas do Tesouro Direto



Gráfico 1.3 – Investidores Cadastrados no Tesouro Direto



<sup>2</sup> Programa de venda de títulos públicos a pessoas físicas por meio da internet.

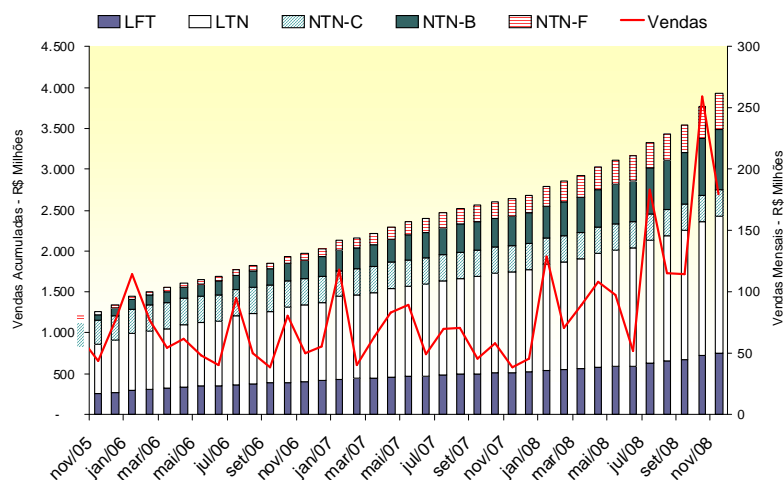
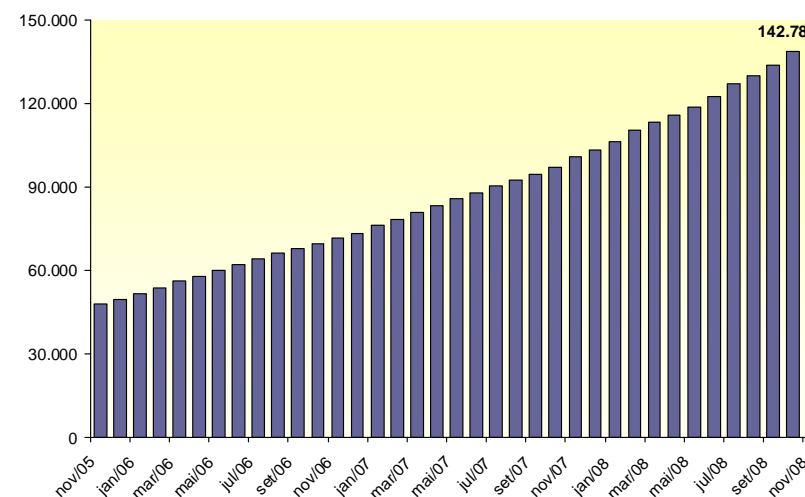

### 1.1.3 Emissões Diretas e Cancelamentos

As emissões diretas de títulos da DPMFi totalizaram R\$ 726,0 milhões, sendo que os principais títulos emitidos foram os CVS, no valor de R\$ 513,3 milhões, referentes à novação de dívida. Os cancelamentos, por sua vez, foram em Títulos da Dívida Agrária - TDA, no valor de R\$ 67,8 milhões, o que resultou em emissão líquida de R\$ 658,2 milhões.

TABELA 1.5 - EMISSÕES DIRETAS DE TÍTULOS DA DPMFI - NOVEMBRO 2008

EMISSÕES							R\$ Milhões
Títulos	Data da Operação	Data de Vencimento	Quantidade	Valor Financeiro	Finalidade	Autorização Legal	
CFT-E1	3/11/2008	1/12/2006	23.628.277	5.279	FIES - Fundo de Financiamento ao Estudante do Ensino Superior	Lei 10.260, de 12/07/01	
CVS8970101	3/11/2008	1/12/2027	30.650	19.65	Novação de Dívida com o BANESES S/A-Juros decorridos	Lei 10.150, de 21/12/00	
CVS8970101	3/11/2008	1/12/2027	5.163	3.31	Novação de Dívida com a BBC Administração e Participações S/A-Juros decorridos	Lei 10.150, de 21/12/00	
CVS8970101	3/11/2008	1/12/2027	57	0.01	Novação de Dívida com a BBC Administração e Participações S/A-Juros decorridos	Lei 10.150, de 21/12/00	
CVS8970101	3/11/2008	1/12/2027	3.690	0.91	Novação de Dívida com o Fundo de Garantia do Tempo de Serviço-FGTS-Juros decorridos	Lei 10.150, de 21/12/00	
CVS8970101	3/11/2008	1/12/2027	13.187	3.24	Novação de Dívida com o BANESES S/A-Juros decorridos	Lei 10.150, de 21/12/00	
CVS970101	3/11/2008	1/12/2027	46	0.03	Novação de Dívida com a BBC Administração e Participações S/A-Juros decorridos	Lei 10.150, de 21/12/00	
CVS970101	3/11/2008	1/12/2027	514	0.32	Novação de Dívida com o BANESES S/A-Juros decorridos	Lei 10.150, de 21/12/00	
CVS970101	3/11/2008	1/12/2027	125	0.05	Novação de Dívida com o BANESES S/A-Juros decorridos	Lei 10.150, de 21/12/00	
TDAD	17/11/2008	1/2/2022	611	0.07	Solicitação do INCR A (Indenização de desapropriação/reforma agrária)	MP 2.183-56, de 24/08/01	
TDAD	17/11/2008	1/2/2023	9.046	0.82	Solicitação do INCR A (Indenização de desapropriação/reforma agrária)	MP 2.183-56, de 24/08/01	
TDAD	17/11/2008	1/7/2016	1.792	0.16	Solicitação do INCR A (Indenização de desapropriação/reforma agrária)	MP 2.183-56, de 24/08/01	
TDAD	17/11/2008	1/9/2021	12.794	1.16	Solicitação do INCR A (Indenização de desapropriação/reforma agrária)	MP 2.183-56, de 24/08/01	
TDAD	17/11/2008	1/10/2023	210.672	19.16	Solicitação do INCR A (Indenização de desapropriação/reforma agrária)	MP 2.183-56, de 24/08/01	
TDAD	17/11/2008	1/10/2028	85.683	7.89	Solicitação do INCR A (Indenização de desapropriação/reforma agrária)	MP 2.183-56, de 24/08/01	
TDAD	17/11/2008	1/12/2018	3.497	0.32	Solicitação do INCR A (Indenização de desapropriação/reforma agrária)	MP 2.183-56, de 24/08/01	
TDAD	17/11/2008	1/10/2013	473.505	43.00	Solicitação do INCR A (Indenização de desapropriação/reforma agrária)	MP 2.183-56, de 24/08/01	
TDAD	17/11/2008	1/10/2013	16.333	0.33	Solicitação do INCR A (Indenização de desapropriação/reforma agrária)	MP 2.183-56, de 24/08/01	
TDAD	17/11/2008	1/10/2018	119.594	10.87	Solicitação do INCR A (Indenização de desapropriação/reforma agrária)	MP 2.183-56, de 24/08/01	
TDAD	17/11/2008	1/12/2010	238	0.02	Solicitação do INCR A (Indenização de desapropriação/reforma agrária)	MP 2.183-56, de 24/08/01	
TDAD	17/11/2008	1/12/2011	19	0.00	Solicitação do INCR A (Indenização de desapropriação/reforma agrária)	MP 2.183-56, de 24/08/01	
TDAD	17/11/2008	1/12/2011	76	0.01	Solicitação do INCR A (Indenização de desapropriação/reforma agrária)	MP 2.183-56, de 24/08/01	
TDAD	17/11/2008	1/6/2011	1	0.00	Solicitação do INCR A (Indenização de desapropriação/reforma agrária)	MP 2.183-56, de 24/08/01	
TDAD	17/11/2008	1/10/2011	650	0.05	Solicitação do INCR A (Indenização de desapropriação/reforma agrária)	MP 2.183-56, de 24/08/01	
TDAD	17/11/2008	1/11/2012	6.122	0.56	Solicitação do INCR A (Indenização de desapropriação/reforma agrária)	MP 2.183-56, de 24/08/01	
TDAD	2/11/2008	1/6/2024	3.288	0.30	Solicitação do INCR A (Indenização de desapropriação/reforma agrária)	MP 2.183-56, de 24/08/01	
TDAD	2/11/2008	1/11/2023	97.528	8.87	Solicitação do INCR A (Indenização de desapropriação/reforma agrária)	MP 2.183-56, de 24/08/01	
TDAD	2/11/2008	1/11/2026	2.874	0.26	Solicitação do INCR A (Indenização de desapropriação/reforma agrária)	MP 2.183-56, de 24/08/01	
TDAD	2/11/2008	1/11/2028	23.112	2.10	Solicitação do INCR A (Indenização de desapropriação/reforma agrária)	MP 2.183-56, de 24/08/01	
TDAD	2/11/2008	1/12/2018	5.171	0.47	Solicitação do INCR A (Indenização de desapropriação/reforma agrária)	MP 2.183-56, de 24/08/01	
TDAD	2/11/2008	1/6/2013	14.793	1.35	Solicitação do INCR A (Indenização de desapropriação/reforma agrária)	MP 2.183-56, de 24/08/01	
TDAD	2/11/2008	1/11/2013	170.583	15.52	Solicitação do INCR A (Indenização de desapropriação/reforma agrária)	MP 2.183-56, de 24/08/01	
TDAD	2/11/2008	1/11/2013	124.331	11.31	Solicitação do INCR A (Indenização de desapropriação/reforma agrária)	MP 2.183-56, de 24/08/01	
TDAD	2/11/2008	1/12/2008	6.843	0.62	Solicitação do INCR A (Indenização de desapropriação/reforma agrária)	MP 2.183-56, de 24/08/01	
TDAD	2/11/2008	1/9/2017	14.315	1.30	Solicitação do INCR A (Indenização de desapropriação/reforma agrária)	MP 2.183-56, de 24/08/01	
TDAD	2/11/2008	1/2/2008	3.496	0.32	Solicitação do INCR A (Indenização de desapropriação/reforma agrária)	MP 2.183-56, de 24/08/01	
NTN4	24/11/2008	15/9/2016	10.675.731	24.38	PROEX - Programa de Financiamento às Exportações	Lei 10.194, de 12/02/01	
TDAD	2/11/2008	1/12/2008	10	0.00	Solicitação do INCR A (Indenização de desapropriação/reforma agrária)	Decreto 579, de 24/06/92	
TDAD	2/11/2008	1/12/2008	12	0.00	Solicitação do INCR A (Indenização de desapropriação/reforma agrária)	Decreto 578, de 24/06/92	
CVS8970101	2/11/2008	1/12/2027	22.542	5.12	Novação de Dívida com a Caixa Econômica Federal-CAIXA	Lei 10.150, de 21/12/00	
CVS8970101	2/11/2008	1/12/2027	8.461	1.69	Novação de Dívida com o Fundo de Garantia do Tempo de Serviço-FGTS	Lei 10.150, de 21/12/00	
CVS8970101	2/11/2008	1/12/2027	9.013	1.78	Novação de Dívida com a Caixa Econômica Federal-CAIXA	Lei 10.150, de 21/12/00	
CVS970101	2/11/2008	1/12/2027	820	2.04	Novação de Dívida com a Caixa Econômica Federal-CAIXA	Lei 10.150, de 21/12/00	
CVS970101	2/11/2008	1/12/2027	86	0.17	Novação de Dívida com a Caixa Econômica Federal-CAIXA	Lei 10.150, de 21/12/00	
LFIE	2/11/2008	6/9/2015	69.9215	8.40	PROEX - Medida Provisória nº 2.195-70, de 24/9/2001	Lei 10.150, de 21/12/00	
CVS8970101	2/11/2008	1/12/2027	27.552	6.65	Novação de Dívida com a Caixa Econômica Federal-CAIXA	Lei 10.150, de 21/12/00	
CVS8970101	2/11/2008	1/12/2027	44	0.11	Novação de Dívida com a Companhia Metropolitana de Habitação de São Paulo	Lei 10.150, de 21/12/00	
CVS8970101	2/11/2008	1/12/2027	12.759	2.51	Novação de Dívida com a Caixa Econômica Federal-CAIXA	Lei 10.150, de 21/12/00	
CVS8970101	2/11/2008	1/12/2027	149.863	29.52	Novação de Dívida com a Companhia Metropolitana de Habitação de São Paulo	Lei 10.150, de 21/12/00	
CVS970101	2/11/2008	1/12/2027	230	0.57	Novação de Dívida com a Caixa Econômica Federal-CAIXA	Lei 10.150, de 21/12/00	
CVS970101	2/11/2008	1/12/2027	2	0.00	Novação de Dívida com a Companhia Metropolitana de Habitação de São Paulo	Lei 10.150, de 21/12/00	
CVS970101	2/11/2008	1/12/2027	1.266	2.50	Novação de Dívida com a Companhia Metropolitana de Habitação de São Paulo	Lei 10.150, de 21/12/00	
CVS970101	2/11/2008	1/12/2027	120	0.24	Novação de Dívida com a Caixa Econômica Federal-CAIXA	Lei 10.150, de 21/12/00	
SUBTOTAL				726,00			

### CANCELAMENTOS

Títulos	Data da Operação	Data de Vencimento	Quantidade	Valor Financeiro	Finalidade	Autorização Legal
TDA	9/11/2008	diversas	121	0.01	Pagamento de ITR	Lei 4.504, de 30/11/64 e Decreto 578, de 24/06/92
TDA	14/11/2008	diversas	294	0.03	Pagamento de ITR	Lei 4.504, de 30/11/64 e Decreto 578, de 24/06/92
TDA	19/11/2008	diversas	6.172	0.58	Determinação judicial	Of. Justiça Federal nº 556, de 16/09/08
TDA	21/11/2008	diversas	56.866	5.33	Determinação judicial-INCR A	Of. INCR A nº 653 de 10/10/08; 675 e 688 de 24/10/08
TDA	25/11/2008	diversas	5.075	0.47	Decisão judicial	Of. INCR A nº 653 de 10/10/08; 675 e 688 de 24/10/08; 722 de 12/11/08; 728 de 24/10/08
TDA	25/11/2008	diversas	3.633	0.33	Determinação judicial-INCR A	Of. INCR A nº 626 de 26/03/08; 675 e 688 de 24/10/08
TDA	25/11/2008	diversas	41	0.00	Pagamento de ITR	Lei 4.504, de 30/11/64 e Decreto 578, de 24/06/92
TDA	25/11/2008	diversas	625.419	57.28	Acordo judicial	Of. INCR A nº 651 e 652 de 10/10/08; 689 de 24/10/08; 722 de 12/11/08
TDA	26/11/2008	diversas	903	0.01	Pagamento de ITR	Lei 4.504, de 30/11/64 e Decreto 578, de 24/06/92
TDA	27/11/2008	diversas	40.614	3.79	Leilão de Troca NTN-B	Portaria STN nº 655, de 28/11/08
SUBTOTAL				67,84		
<b>EMISSÃO LÍQUIDA</b>				<b>658,15</b>		

## 1.2 Dívida Pública Federal externa - DPFe

No mês de novembro, os resgates da DPFe totalizaram R\$ 1,2 bilhão, sendo R\$ 503,9 milhões referentes ao pagamento de juros, ágio e encargos e R\$ 675,8 milhões referentes ao pagamento de principal.

Dentre os fatores que contribuíram para este resultado, destaca-se o cancelamento dos títulos recomprados no quinto bimestre por meio do Programa de Resgate Antecipado da Dívida Externa (*Buyback*).

**Gráfico 1.4 – Emissões e Resgates da DPFe Novembro 2008**

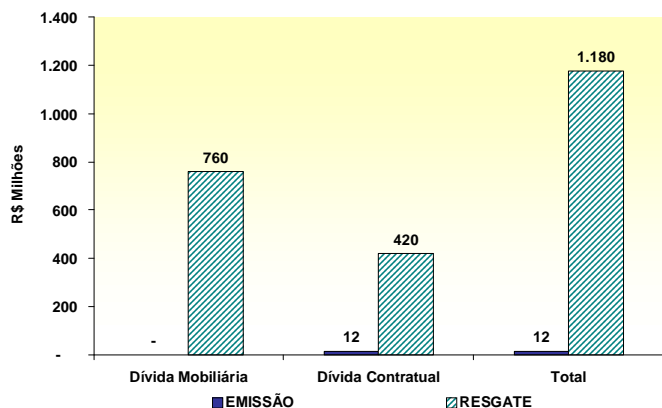

**TABELA 1.6 - EMISSÕES E RESGATES DA DPFe - NOVEMBRO 2008**

R\$ Milhões			
	Principal	Juros, Ágio e Encargos	Total
<b>EMISSÕES/INGRESSOS</b>	<b>12,39</b>	-	<b>12,39</b>
<b>Dívida Mobiliária</b>	-	-	-
Bônus de Captação	-	-	-
<b>Dívida Contratual</b>	<b>12,39</b>	-	<b>12,39</b>
Organismos Multilaterais	12,39	-	12,39
Credores Privados/ Ag. Gov.	-	-	-
<b>RESGATES</b>	<b>675,77</b>	<b>503,86</b>	<b>1.179,63</b>
<b>Dívida Mobiliária</b>	<b>382,00</b>	<b>377,81</b>	<b>759,81</b>
Bônus de Renegociação	-	-	-
Bônus de Captação	-	309,01	309,01
Resgate Antecipado ( <i>Buyback</i> )	382,00	68,80	450,80
<b>Dívida Contratual</b>	<b>293,77</b>	<b>126,05</b>	<b>419,82</b>
Organismos Multilaterais	245,12	118,87	363,99
Credores Privados/ Ag. Gov.	48,65	7,19	55,83
<b>EMISSÃO LÍQUIDA</b>	<b>(663,38)</b>	<b>(503,86)</b>	<b>(1.167,24)</b>

Série histórica: Anexo 1.6

## 2. Estoque da Dívida Pública Federal - DPF

### 2.1. Evolução

O estoque da DPF aumentou 2,16%, passando de R\$ 1.345,4 bilhões, em outubro, para R\$ 1.374,4 bilhões, em novembro.

A DPMFi teve seu estoque aumentado em 1,48%, ao passar de R\$ 1.226,3 bilhões, em outubro, para R\$ 1.244,4 bilhões, em novembro, devido à apropriação positiva de juros, no valor de R\$ 13,7 bilhões, e pela emissão líquida de R\$ 4,4 bilhões.

Com relação ao estoque da DPFe, houve incremento de 9,15% em relação ao mês de outubro, encerrando o mês de novembro em R\$ 130,0 bilhões (US\$ 55,7 bilhões), sendo R\$ 99,0 bilhões (US\$ 42,5 bilhões) referentes à dívida mobiliária e R\$ 30,9 bilhões (US\$ 13,3 bilhões) à dívida contratual. Este acréscimo foi consequência da desvalorização da moeda nacional frente às demais moedas que compõem a DPFe.

TABELA 2.1 - ESTOQUE DA DPF EM PODER DO PÚBLICO

R\$ Bilhões					
	Dez/07	Out/08	Nov/08		
<b>DPF</b>	<b>1.333,75</b>	<b>1.345,36</b>	<b>1.374,38</b>		<b>100,00%</b>
<b>DPMFi</b>	<b>1.224,87</b>	<b>1.226,27</b>	<b>1.244,39</b>	<b>100,00%</b>	<b>90,54%</b>
LFT	409,02	444,70	455,98	36,64%	33,18%
LTN	325,15	223,74	229,18	18,42%	16,68%
NTN-B	242,27	293,05	290,26	23,33%	21,12%
NTN-C	66,22	58,04	58,71	4,72%	4,27%
NTN-D	1,10	-	-	0,00%	0,00%
NTN-F	131,82	162,57	164,19	13,19%	0,78%
Dívida Securitizada	20,78	13,40	13,91	1,12%	5,52%
TDA	4,86	4,84	4,82	0,39%	0,35%
Demais	23,65	25,92	27,34	2,20%	1,99%
<b>DPFe <sup>1</sup></b>	<b>108,88</b>	<b>119,08</b>	<b>129,98</b>	<b>100,00%</b>	<b>9,46%</b>
<b>Dívida Mobiliária</b>	<b>84,57</b>	<b>90,88</b>	<b>99,04</b>	<b>76,19%</b>	<b>7,21%</b>
Global US\$	61,81	69,04	75,87	58,37%	5,52%
Global BRL	10,76	10,56	10,66	8,20%	0,78%
Euro	11,66	10,95	12,13	9,33%	0,88%
Reestruturada <sup>2</sup>	0,34	0,33	0,37	0,28%	0,03%
Demais	-	-	-	0,00%	0,00%
<b>Dívida Contratual</b>	<b>24,32</b>	<b>28,20</b>	<b>30,95</b>	<b>23,81%</b>	<b>2,25%</b>
Organismos Multilaterais	20,28	23,67	25,86	19,90%	1,88%
Credores Privados/ Ag.Gov.	4,03	4,54	5,08	3,91%	0,37%

<sup>1</sup> Valores da DPFe convertidos de todas as moedas para US\$ e, posteriormente, de US\$ para R\$ com a cotação do último dia do mês;

<sup>2</sup> Títulos de renegociação anteriores ao Plano Brady que não possuem cláusula de recompra.

Série histórica: Anexo 2.1

Indicadores PAF 2008		
Estoque em mercado (R\$ bilhões)		
	Mínimo	Máximo
DPF	1.360	1.420

## 2.2 Composição

Em relação à composição da DPF, houve redução na participação da DPMFi, passando de 91,15%, em outubro, para 90,54%, em novembro. Em contrapartida, a DPFe teve sua participação aumentada de 8,85%, em outubro, para 9,46%, em novembro.

A parcela dos títulos com remuneração prefixada na DPMFi aumentou de 31,50%, em outubro, para 31,61%, em novembro, devido à emissão líquida de R\$ 3,3 bilhões desses papéis. A participação dos indexados à taxa Selic passou de 36,26%, em outubro, para 36,64%, em novembro. Já a participação dos títulos remunerados por índices de preços reduziu-se de 29,75%, em outubro, para 29,15%, em novembro.

Com a desvalorização do real frente ao dólar, a participação dos títulos e contratos denominados em moeda nacional na DPFe apresentou redução, passando de 8,87%, em outubro, para 8,20%, em novembro. Em contrapartida, a participação dos títulos e contratos atrelados à moeda norte-americana aumentou, passando de 79,06%, em outubro, para 79,49%, em novembro.

TABELA 2.2 - COMPOSIÇÃO DA DPF EM PODER DO PÚBLICO									
R\$ Bilhões									
	Dez/07			Out/08			Nov/08		
<b>DPF</b>	<b>1.333,75</b>		<b>100,00%</b>	<b>1.345,36</b>		<b>100,00%</b>	<b>1.374,38</b>		<b>100,00%</b>
Prefixados	467,85		35,08%	396,88		29,50%	404,04		29,40%
Índice de Preços	321,65		24,12%	364,81		27,12%	362,78		26,40%
Selic	409,02		30,67%	444,70		33,05%	455,98		33,18%
Câmbio	109,61		8,22%	120,62		8,97%	132,74		9,66%
TR	25,62		1,92%	18,35		1,36%	18,84		1,37%
<b>DPMFi</b>	<b>1.224,87</b>		<b>100,00%</b>	<b>1.226,27</b>		<b>100,00%</b>	<b>1.244,39</b>		<b>100,00%</b>
Prefixados	456,97		37,31%	386,31		31,50%	393,37		31,61%
Índice de Preços	321,65		26,26%	364,81		29,75%	362,78		29,15%
Selic	409,02		33,39%	444,70		36,26%	455,98		36,64%
Câmbio	11,61		0,95%	12,10		0,99%	13,42		1,08%
TR	25,62		2,09%	18,35		1,50%	18,84		1,51%
<b>DPFe</b>	<b>108,88</b>		<b>100,00%</b>	<b>119,08</b>		<b>100,00%</b>	<b>129,98</b>		<b>100,00%</b>
Dólar	83,25		76,46%	94,14		79,06%	103,33		79,49%
Euro	13,68		12,56%	13,06		10,97%	14,47		11,13%
Real	10,88		9,99%	10,56		8,87%	10,66		8,20%
Demais	1,08		0,99%	1,32		1,11%	1,52		1,17%

Série histórica da DPMFi: Anexo 2.2

Série histórica da DPFe: Anexo 2.3

Série histórica da DPF: Anexo 2.4

Gráfico 2.1 - Composição da DPF por Indexador  
Novembro 2008

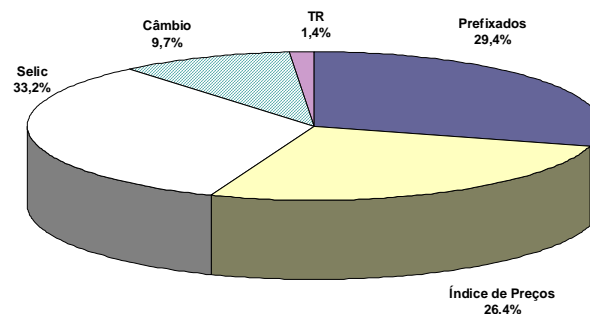

Indicadores PAF 2008 Participação no Estoque da DPF		
	Mínimo	Máximo
Prefixado	29%	32%
Índice de Preços	25%	29%
Selic	31%	34%
Câmbio	7%	9%
TR e Outros	1%	3%

## 2.3 Fatores de Variação

A Dívida Pública Federal - DPF aumentou 2,16%, ao passar de R\$ 1.345,4 bilhões, em outubro, para R\$ 1.374,4 bilhões, em novembro, o que corresponde a um acréscimo, em termos nominais, de R\$ 29,0 bilhões. Esta variação deveu-se à apropriação positiva de juros, no valor de R\$ 25,7 bilhões, e à emissão líquida de R\$ 3,3 bilhões.

TABELA 2.3 - FATORES DE VARIAÇÃO DA DPF, EM PODER DO PÚBLICO - NOVEMBRO 2008

Indicadores	R\$ Milhões	Percentual do Estoque
<b>Estoque em 31/outubro/08</b>	<b>1.345.357</b>	
DPMFi	1.226.272	
DPFe	119.085	
<b>Estoque em 30/novembro/08</b>	<b>1.374.378</b>	
DPMFi	1.244.394	
DPFe	129.984	
<b>Variação Nominal</b>	<b>29.021</b>	<b>2,16%</b>
DPMFi	18.122	1,35%
DPFe	10.900	0,81%
<b>I - Gestão da Dívida - TN (I.1 + I.2)</b>	<b>29.021</b>	<b>2,16%</b>
I.1 - Emissão/Resgate Líquido	<b>3.288</b>	<b>0,24%</b>
I.1.1 - Emissões	<b>13.439</b>	<b>1,00%</b>
- Emissões Oferta Pública (DPMFi) <sup>1</sup>	12.769	0,95%
- Emissões Diretas (DPMFi) <sup>2</sup>	658	0,05%
- Emissões (DPFe) <sup>3</sup>	12	0,00%
I.1.2 - Resgates	<b>(10.152)</b>	<b>-0,75%</b>
- Pagamentos Correntes (DPMFi) <sup>4</sup>	(9.031)	-0,67%
- Pagamentos Correntes (DPFe) <sup>5</sup>	(728)	-0,05%
- Resgates Antecipados (DPFe) <sup>6</sup>	(392)	-0,03%
I.2 - Juros Apropriados	<b>25.733</b>	<b>1,91%</b>
- Juros Apropriados da DPMFi <sup>7</sup>	13.726	1,02%
- Juros Apropriados da DPFe <sup>8</sup>	12.008	0,89%
<b>II - Operações do Banco Central</b>	<b>-</b>	<b>0,00%</b>
II.1 - Venda Líquida de Títulos ao Mercado <sup>9</sup>	-	0,00%
<b>Total dos Fatores (I + II)</b>	<b>29.021</b>	<b>2,16%</b>

<sup>1</sup> Emissões de títulos da DPMFi que ocorrem por meio de leilões ou por meio do Programa Tesouro Direto. Não incluem as operações de troca/permuta de títulos.

<sup>2</sup> Referem-se às emissões líquidas sem contrapartida financeira, para atender aos Programas de Reforma Agrária (TDA), PROEX, FIES, PND, PESA e FUNAD e às emissões para fins específicos autorizados em lei. Inclui também a dívida securitizada.

<sup>3</sup> Referem-se às emissões dos bônus de captação no mercado externo e aos desembolsos/novos contratos da DPFe.

<sup>4</sup> Pagamentos de amortizações e juros da DPMFi de responsabilidade do Tesouro Nacional em mercado. Não incluem as operações de troca/permuta de títulos.

<sup>5</sup> Pagamentos de principal e juros da Dívida Mobilizável, Organismos Multilaterais e Credores Privados/Ag. Gov. da DPFe. Não consideram ágio e encargos.

<sup>6</sup> Pagamento de principal e juros do Programa de Recompras da Dívida Mobilizável Federal externa (Buyback). Não consideram ágio e encargos.

<sup>7</sup> Contempla a atualização monetária do principal e a apropriação de juros reais da DPMFi.

<sup>8</sup> Demonstra a valorização/desvalorização do dólar e das demais moedas subjacentes à DPFe em relação à moeda nacional e a apropriação de juros.

<sup>9</sup> É a diferença entre os valores de estoque dos títulos do Tesouro Nacional, em mercado, permutados pelo BACEN na atuação deste Agente Monetário.

### Observações:

*I - A Dívida Pública Federal em mercado compreende as dívidas contratual e mobilizável, interna e externa, de responsabilidade do Tesouro Nacional em poder do público.*

*II - O estoque da DPMFi é apresentado pelo critério da TIR, trazendo o estoque a valor presente.*

*III - O estoque da DPFe é apurado com base no estoque (principal + juros apropriados por competência) na moeda de origem, convertido para o real.*

### 3. Perfil de Vencimentos da Dívida Pública Federal - DPF

#### 3.1 Composição dos Vencimentos

Os vencimentos da DPF nos próximos 12 meses apresentaram aumento, passando de 24,65%, em outubro, para 25,29%, em novembro.

O volume de títulos da DPMFi a vencer em até 12 meses aumentou de 26,38%, em outubro, para 27,21%, em novembro. Os títulos prefixados correspondem a 50,41% deste montante, seguidos pelos títulos indexados à taxa Selic, os quais apresentam participação de 32,50% do total da DPMFi a vencer em 12 meses.

Em relação à DPFe, verifica-se que o percentual vincendo em 12 meses representa 6,87% do seu estoque, sendo os títulos denominados em dólar responsáveis por 78,82% desse montante. Destaca-se que os vencimentos acima de 5 anos respondem por 65,78% do estoque da DPFe.

TABELA 3.1 - VENCIMENTOS DA DPF EM PODER DO PÚBLICO												
Vencimentos	DPMFi				DPFe				DPF			
	Out/08		Nov/08		Out/08		Nov/08		Out/08		Nov/08	
	Valor	%	Valor	%	Valor	%	Valor	%	Valor	%	Valor	%
Até 12 meses	323,55	26,38%	338,65	27,21%	8,03	6,75%	8,93	6,87%	331,58	24,65%	347,58	25,29%
De 1 a 2 anos	319,06	26,02%	314,09	25,24%	8,39	7,04%	9,10	7,00%	327,45	24,34%	323,20	23,52%
De 2 a 3 anos	126,26	10,30%	132,77	10,67%	8,44	7,09%	9,22	7,10%	134,70	10,01%	141,99	10,33%
De 3 a 4 anos	145,48	11,86%	148,00	11,89%	9,17	7,70%	10,08	7,75%	154,65	11,50%	158,08	11,50%
De 4 a 5 anos	70,49	5,75%	69,72	5,60%	6,55	5,50%	7,14	5,49%	77,04	5,73%	76,86	5,59%
Acima de 5 anos	241,43	19,69%	241,16	19,38%	78,50	65,92%	85,51	65,78%	319,93	23,78%	326,67	23,77%
<b>TOTAL</b>	<b>1.226,27</b>	<b>100,00%</b>	<b>1.244,39</b>	<b>100,00%</b>	<b>119,08</b>	<b>100,00%</b>	<b>129,98</b>	<b>100,00%</b>	<b>1.345,36</b>	<b>100,00%</b>	<b>1.374,38</b>	<b>100,00%</b>

Série histórica: Anexo 3.1  
Série histórica da DPMFi: Anexo 3.2

Indicadores PAF 2008		
% vincendo em 12 meses		
	Mínimo	Máximo
DPF	2 4%	2 7%

TABELA 3.2 - DÍVIDA PÚBLICA FEDERAL EM PODER DO PÚBLICO A VENCER EM 12 MESES, POR INDEXADOR									
	Dez/07			Out/08			Nov/08		
	Valor	%	%	Valor	%	%	Valor	%	%
<b>DPF</b>	<b>376,49</b>	<b>100,00%</b>	<b>100,00%</b>	<b>331,58</b>	<b>100,00%</b>	<b>100,00%</b>	<b>347,58</b>	<b>100,00%</b>	<b>100,00%</b>
<b>DPMFi</b>	<b>369,35</b>	<b>100,00%</b>	<b>98,10%</b>	<b>323,55</b>	<b>100,00%</b>	<b>97,58%</b>	<b>338,65</b>	<b>100,00%</b>	<b>97,43%</b>
Prefixados	204,44	55,35%	54,30%	166,79	51,55%	50,30%	170,70	50,41%	49,11%
Índice de Preços	43,06	11,66%	11,44%	46,00	14,22%	13,87%	54,30	16,03%	15,62%
Selic	118,10	31,98%	31,37%	107,36	33,18%	32,38%	110,05	32,50%	31,66%
Câmbio	2,16	0,59%	0,57%	1,23	0,38%	0,37%	1,38	0,41%	0,40%
TR	1,58	0,43%	0,42%	2,16	0,67%	0,65%	2,21	0,65%	0,64%
Demais	-	-	-	-	-	-	-	-	-
<b>DPFe</b>	<b>7,14</b>	<b>100,00%</b>	<b>1,90%</b>	<b>8,03</b>	<b>100,00%</b>	<b>2,42%</b>	<b>8,93</b>	<b>100,00%</b>	<b>2,57%</b>
Dólar	5,41	75,77%	1,44%	6,23	77,59%	1,88%	7,04	78,82%	2,02%
Euro	1,03	14,48%	0,27%	1,05	13,12%	0,32%	1,15	12,83%	0,33%
Real	0,58	8,16%	0,15%	0,58	7,25%	0,18%	0,56	6,27%	0,16%
Demais	0,11	1,59%	0,03%	0,16	2,04%	0,05%	0,19	2,08%	0,05%

Série histórica: Anexo 3.3

### 3.2 Prazo Médio

O prazo médio da DPF diminuiu 0,42 mês, passando de 42,75 meses, em outubro, para 42,33 meses, em novembro.

O prazo médio da DPMFi apresentou redução, passando de 40,19 meses, em outubro, para 39,59 meses, em novembro.

Já o prazo médio da DPFe passou de 69,16 meses, em outubro, para 68,60 meses, em novembro, resultado da aproximação natural dos vencimentos, compensada, em parte, pelo aumento do prazo provocado pelo cancelamento dos títulos recomprados no quinto bimestre por meio do Programa de Resgate Antecipado da Dívida Externa (*Buyback*).

TABELA 3.3 - PRAZO MÉDIO DA DPF			
	Meses		
	Dez/07	Out/08	Nov/08
<b>DPF</b>	<b>39,18</b>	<b>42,75</b>	<b>42,33</b>
<b>DPMFi</b>	<b>36,47</b>	<b>40,19</b>	<b>39,59</b>
LFT	26,19	30,41	29,53
LTN	9,17	8,49	7,68
NTN-B	68,46	65,47	66,39
NTN-C	80,37	96,47	95,53
NTN-D	6,25	-	-
NTN-F	35,39	31,82	30,89
TDA	56,29	51,95	51,74
Dívida Securitizada	87,86	80,88	80,53
Demais	97,14	98,85	99,36
<b>DPFe</b>	<b>69,68</b>	<b>69,16</b>	<b>68,60</b>
<b>Dívida Mobiliária</b>	<b>73,84</b>	<b>74,51</b>	<b>73,78</b>
Globals	78,92	79,62	79,10
Euros	41,02	37,75	36,75
Reais	81,50	80,63	79,61
Reestruturada <sup>1</sup>	32,22	29,29	28,28
Demais	-	-	-
<b>Dívida Contratual</b>	<b>55,23</b>	<b>51,89</b>	<b>52,04</b>
Organismos Multilaterais	58,61	54,72	54,98
Credores Privados/ Ag.Gov.	38,21	37,09	37,09

<sup>1</sup> Títulos de renegociação anteriores ao Plano Brady que não possuem cláusula de recompra.

Obs.: O Tesouro Nacional revisou a metodologia do prazo médio da Dívida Mobiliária externa, com o objetivo de padronizar e integrar a apuração dos prazos da dívida interna e externa. Pelo novo método, o prazo médio de cada título é calculado descontando-se seus fluxos futuros pela "yield" de emissão, e não mais pela taxa do cupom.

Série histórica: Anexo 3.7

Gráfico 3.1 - Prazo Médio das Emissões da DPMFi em Ofertas Públicas x Prazo Médio do Estoque

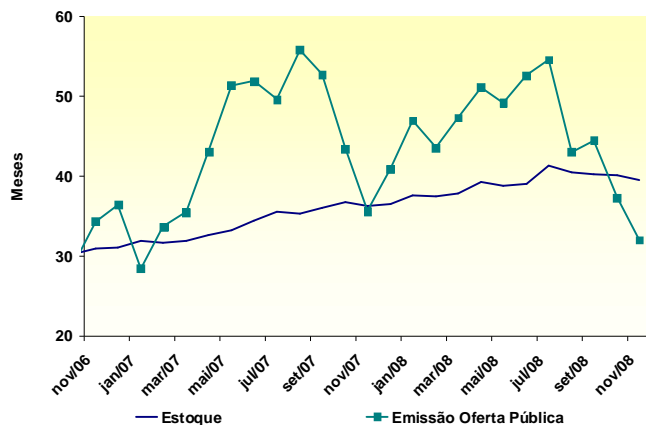

Índice do res PAF 2008		
Prazo Médio (meses)		
	Mínimo	Máximo
DPF	42	46

TABELA 3.4 - PRAZO MÉDIO DAS EMISSÕES DA DPMFi EM OFERTA PÚBLICA, POR INDEXADOR

Indexador	Meses		
	Dez/07	Out/08	Nov/08
<b>DPMFi</b>	<b>40,93</b>	<b>37,33</b>	<b>32,04</b>
Prefixados	18,02	15,14	9,32
Índice de Preços	64,99	114,02	137,77
Selic	63,86	59,14	28,57

Série histórica: Anexo 3.9

POR TÍTULO	
Meses	
Título	Nov/08
<b>DPMFi</b>	<b>32,04</b>
LTN	9,32
NTN-F	-
LFT	28,57
NTN-B	137,77
NTN-C	-

### 3.3 Vida Média

A vida média<sup>3</sup> da DPF, a qual indica o prazo remanescente apenas do principal da dívida pública, apresentou redução, passando de 67,90 meses, em outubro, para 67,26 meses, em novembro.

TABELA 3.5 - VIDA MÉDIA DA DPF EM PODER DO PÚBLICO			
	Meses		
	Dez/07	Out/08	Nov/08
<b>DPF</b>	<b>63,74</b>	<b>67,90</b>	<b>67,26</b>
<b>DPMFi</b>	<b>55,63</b>	<b>59,84</b>	<b>58,63</b>
Prefixados	19,71	21,62	20,54
Índice de Preços	127,95	126,33	126,19
Selic	26,13	30,19	29,27
Câmbio	150,60	161,60	161,45
TR	194,48	171,26	172,18
Demais	-	-	-
<b>DPFe</b>	<b>154,97</b>	<b>150,87</b>	<b>149,82</b>
<b>Dívida Mobiliária</b>	<b>165,91</b>	<b>163,14</b>	<b>162,01</b>
Globals	187,02	182,49	181,46
Euros	52,47	46,57	45,56
Reais	170,63	160,72	159,67
Reestruturada <sup>1</sup>	69,26	59,19	58,15
Demais	-	-	-
<b>Dívida Contratual</b>	<b>116,89</b>	<b>111,33</b>	<b>110,83</b>
Organismos Multilaterais	122,96	117,11	116,57
Credores Privados/ Ag.Gov.	86,33	81,19	81,62

<sup>1</sup> Títulos de renegociação anteriores ao Plano Brady que não possuem cláusula de recompra.

Série histórica: Anexo 3.10

<sup>3</sup> Esta estatística oferece informações e critérios mais homogêneos de comparação com estatísticas de outros países.



#### 4. Custo Médio da Dívida Pública Federal – DPF

O custo médio acumulado nos últimos doze meses da DPF apresentou aumento de 0,89 ponto percentual, passando de 14,82% a.a., em outubro, para 15,71% a.a., em novembro.

Já o custo médio acumulado em doze meses da DPMFi passou de 13,52% a.a., em outubro, para 13,63% a.a., em novembro, devido a maior variação dos seguintes indexadores: i) Dólar (2,28%, em nov/07, contra 10,30%, em nov/08); ii) Selic (0,84%, em nov/07, frente 1,02%, em nov/08) e iii) TR (0,06%, em nov/07, para 0,16%, em nov/08).

Com relação à DPFe, este indicador registrou aumento, passando de 32,38% a.a., em outubro, para 41,74% a.a., em novembro, devido à valorização da moeda norte-americana frente ao real, de 10,30% em novembro de 2008, contra a valorização de 2,28% ocorrida no mesmo período do ano passado.

TABELA 4.1 - CUSTO MÉDIO DA DPF EM PODER DO PÚBLICO

	% a. a.					
	Custo Médio Mensal			Custo Médio Acumulado 12 Meses		
	Dez/07	Out/08	Nov/08	Dez/07	Out/08	Nov/08
<b>DPF</b>	<b>13,76</b>	<b>25,72</b>	<b>31,60</b>	<b>11,77</b>	<b>14,82</b>	<b>15,71</b>
<b>DPMFi</b>	<b>14,52</b>	<b>14,73</b>	<b>14,51</b>	<b>12,88</b>	<b>13,52</b>	<b>13,63</b>
LFT	11,33	13,74	13,71	12,09	12,09	12,28
LTN	12,97	12,39	12,52	13,85	12,52	12,47
NTN-B	18,78	13,44	13,00	13,63	15,01	14,97
NTN-C	36,54	22,11	15,23	18,03	23,11	22,75
NTN-D	2,58	-	-	(7,29)	-	-
NTN-F	12,53	12,73	12,81	13,04	12,54	12,56
TDA	5,28	7,40	6,62	5,92	5,92	6,03
Dívida Securitizada	7,13	8,23	8,24	7,27	7,24	7,35
Demais	12,83	73,39	81,47	3,31	21,66	25,41
<b>DPFe</b>	<b>2,74</b>	<b>174,04</b>	<b>246,29</b>	<b>(4,19)</b>	<b>32,38</b>	<b>41,74</b>
<b>Dívida Mobiliária</b>	<b>2,74</b>	<b>174,04</b>	<b>246,29</b>	<b>(4,19)</b>	<b>32,38</b>	<b>41,74</b>
Globals	1,11	229,32	279,10	(8,56)	33,83	44,31
Euros	3,10	8,79	264,98	0,92	16,63	23,47
Reais	11,92	11,92	11,92	12,08	11,92	11,92
Reestruturada <sup>1</sup>	(2,99)	215,88	263,96	(12,22)	28,51	38,57
Demais	-	-	-	-	-	-
<b>Dívida Contratual<sup>2</sup></b>	<b>N/D</b>	<b>N/D</b>	<b>N/D</b>	<b>N/D</b>	<b>N/D</b>	<b>N/D</b>
Organismos Multilaterais	N/D	N/D	N/D	N/D	N/D	N/D
Credores Privados/ Ag.Gov.	N/D	N/D	N/D	N/D	N/D	N/D

<sup>1</sup> Títulos de renegociação anteriores ao Plano Brady que não possuem cláusula de recompra;

<sup>2</sup> O Tesouro Nacional está desenvolvendo metodologia de cálculo da Dívida Contratual Externa, em linha com a já existente para o cálculo do custo médio da DPMFi e da Dívida Mobiliária Externa.

Série histórica: Anexo 4.1

Gráfico 4.1 - Custo Médio Acumulado em 12 Meses da DPF, DPMFi, DPFe e Taxa Selic

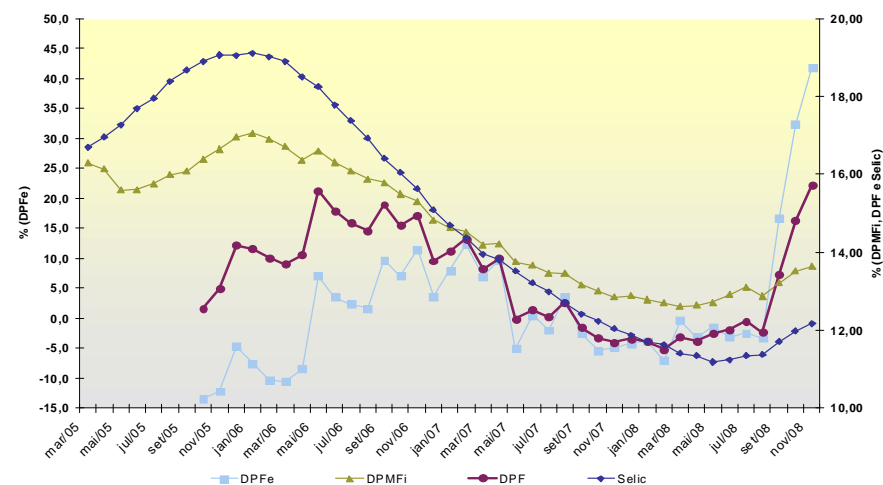

## 5. Mercado Secundário de Títulos Públicos Federais

O volume financeiro médio diário de títulos negociados no mercado secundário diminuiu de R\$ 10,6 bilhões, em outubro, para R\$ 7,8 bilhões, em novembro – redução de 26,02% no período.

Os prefixados tiveram participação de 59,81%, em novembro, ante 53,53%, em outubro. Em segundo lugar, ficaram os títulos indexados à Selic, cuja participação se reduziu de 29,77% para 29,63%, em novembro. Por fim, os títulos atrelados a índices de preços também tiveram sua participação reduzida, alcançando 10,56%, em novembro, ante 16,69%, em outubro.

TABELA 5.1 - VOLUME NEGOCIADO NO MERCADO SECUNDÁRIO, POR TÍTULO															
Mês	LFT / LFT-A / LFT-B			LTN / NTN-F			NTN-B / NTN-C			Outros <sup>1</sup>			Total		
	Volume <sup>2</sup>	% do Total Negociado <sup>3</sup>	Variação <sup>4</sup>	Volume <sup>2</sup>	% do Total Negociado <sup>3</sup>	Variação <sup>4</sup>	Volume <sup>2</sup>	% do Total Negociado <sup>3</sup>	Variação <sup>4</sup>	Volume <sup>2</sup>	% do Total Negociado <sup>3</sup>	Variação <sup>4</sup>	Volume <sup>2</sup>	% do Total Negociado <sup>3</sup>	Variação <sup>4</sup>
dez/05	4,77	36,70%	-8,60%	6,97	53,60%	-12,80%	1,22	9,40%	180,60%	0,05	0,38%	-6,10%	13,00	100,00%	-5,00%
dez/06	4,38	27,40%	6,00%	9,68	60,60%	56,50%	1,90	11,90%	8,90%	0,00	0,03%	-79,65%	15,96	100,00%	32,10%
jan/07	3,03	32,30%	-30,80%	4,90	52,40%	-49,30%	1,43	15,20%	-24,90%	0,00	0,02%	-54,51%	9,36	100,00%	-41,30%
fev/07	2,86	23,30%	-5,68%	7,38	60,19%	50,43%	2,02	16,49%	41,80%	0,00	0,02%	2,03%	12,26	100,00%	30,95%
mar/07	3,12	24,73%	9,16%	7,38	58,54%	0,05%	2,11	16,70%	4,19%	0,00	0,03%	54,04%	12,61	100,00%	2,87%
abr/07	3,09	22,56%	-1,01%	7,46	54,57%	1,13%	3,12	22,81%	48,19%	0,01	0,06%	127,51%	13,68	100,00%	8,50%
mai/07	2,89	20,01%	-6,50%	8,58	59,50%	14,92%	2,95	20,48%	-5,38%	0,00	0,01%	-89,95%	14,42	100,00%	5,40%
jun/07	3,81	23,35%	32,08%	9,74	59,65%	13,49%	2,76	16,90%	-6,61%	0,02	0,10%	2034,49%	16,32	100,00%	13,20%
jul/07	2,42	19,01%	-36,58%	8,26	64,96%	-15,20%	2,04	16,02%	-26,18%	0,00	0,01%	-94,41%	12,71	100,00%	-22,13%
ago/07	3,04	27,76%	25,97%	6,04	55,04%	-26,89%	1,89	17,20%	-7,33%	0,00	0,00%	-61,53%	10,97	100,00%	-13,71%
set/07	3,76	28,55%	23,58%	7,32	55,51%	21,20%	2,10	15,94%	11,39%	0,00	0,00%	-42,52%	13,18	100,00%	20,17%
out/07	3,68	33,36%	-2,29%	5,82	52,84%	-20,42%	1,52	13,79%	-27,70%	0,00	0,01%	574,60%	11,02	100,00%	-16,39%
nov/07	2,84	27,81%	-22,85%	5,87	57,56%	0,82%	1,49	14,63%	-1,80%	0,00	0,01%	-42,55%	10,20	100,00%	-7,44%
dez/07	4,39	29,89%	54,88%	8,67	59,01%	47,74%	1,62	11,04%	8,74%	0,01	0,06%	1073,13%	14,70	100,00%	44,10%
jan/08	3,28	30,02%	-25,28%	6,28	57,45%	-27,56%	1,37	12,50%	-15,74%	0,00	0,03%	-60,09%	10,93	100,00%	-25,60%
fev/08	3,04	27,71%	-7,36%	5,86	53,40%	-6,74%	2,07	18,88%	51,58%	0,00	0,00%	-87,64%	10,97	100,00%	0,34%
mar/08	3,68	26,25%	20,94%	8,65	61,77%	47,68%	1,68	11,97%	-19,07%	0,00	0,00%	-6,94%	14,01	100,00%	27,66%
abr/08	4,89	43,73%	32,97%	4,79	42,83%	-44,65%	1,50	13,44%	-10,37%	0,00	0,01%	98,02%	11,18	100,00%	-20,17%
mai/08	3,50	35,29%	-28,45%	4,38	44,19%	-8,54%	2,03	20,52%	35,35%	0,00	0,00%	-97,89%	9,91	100,00%	-11,35%
jun/08	3,79	32,08%	8,22%	6,41	54,29%	46,27%	1,61	13,63%	-20,93%	0,00	0,00%	-100,00%	11,80	100,00%	19,05%
jul/08	3,66	37,57%	-3,45%	3,45	35,47%	-46,13%	2,62	26,96%	63,07%	0,00	0,00%	0,00%	9,73	100,00%	-17,55%
ago/08	3,17	35,94%	-13,38%	3,89	44,19%	12,80%	1,75	19,87%	-33,25%	0,00	0,00%	100,00%	8,81	100,00%	-9,45%
set/08	3,27	32,31%	3,18%	5,31	52,50%	36,36%	1,54	15,19%	-12,25%	0,00	0,00%	-17,90%	10,11	100,00%	14,77%
out/08	3,15	29,77%	-3,53%	5,67	53,53%	6,75%	1,77	16,69%	15,00%	0,00	0,00%	15,98%	10,58	100,00%	4,68%
nov/08	2,32	29,63%	-26,38%	4,68	59,81%	-17,35%	0,83	10,56%	-53,19%	0,00	0,00%	-0,61%	7,83	100,00%	-26,02%

<sup>1</sup> Inclui títulos cambiais - NBCE e NTN-D;

<sup>2</sup> Média, no mês, do volume financeiro diário das operações definitivas. Não são consideradas: as operações em que os preços contratados situem-se fora do intervalo de +/- 25 % do preço de lastro do título; e as operações em que um dos contratantes seja o Banco Central ou o Tesouro Nacional.

<sup>3</sup> Participação do volume negociado dos títulos em relação ao volume total negociado no mês;

<sup>4</sup> Variação percentual do volume negociado dos títulos no mês em relação ao volume negociado no mês anterior.

Obs.1: Cálculos efetuados com base nos valores originais, antes de arredondamentos.

Obs.2: Nas operações de corretagem são computados somente os valores dos contratantes finais.

A LTN com vencimento em janeiro de 2009 continuou como a mais negociada – o que é normal, dada a aproximação de seu vencimento. Apesar do volume médio mensal da LTN com vencimento em janeiro de 2010 ter se reduzido em 29,8% em relação a outubro, este vencimento permaneceu como o segundo mais negociado entre as LTN.

Entre as NTN-F, o papel com vencimento em janeiro de 2012 permaneceu como o mais negociado, seguida da NTN-F com vencimento em janeiro de 2010, que ultrapassou a NTN-F com vencimento em janeiro de 2017.

Em relação às LFT, o papel com vencimento em dezembro de 2009, que não figurava na lista dos vencimentos mais negociados em outubro, foi o mais negociado, ultrapassando a LFT com vencimento em dezembro de 2008, que apresentou queda de 36,4% no volume médio diário em relação ao mês anterior.

Por fim, a NTN-B com vencimento em agosto de 2010 permaneceu sendo a mais negociada em novembro, seguida da NTN-B com vencimento em maio de 2011 – esta última oferecida nos leilões de NTN-B ofertados pelo Tesouro Nacional no mês de novembro.

**TABELA 5.2 - VENCIMENTOS MAIS NEGOCIADOS POR VOLUME FINANCEIRO NO MERCADO SECUNDÁRIO POR TIPO DE RENTABILIDADE - NOVEMBRO 2008**

R\$ Milhões

Prefixada - LTN				Prefixada - NTN-F			
Título	Vencimento	Volume Financeiro	Qtd. Operações	Título	Vencimento	Volume Financeiro	Qtd. Operações
LTN	1/1/2009	1.853,13	47,4	NTN-F	1/1/2012	357,04	21,9
LTN	1/1/2010	641,15	36,5	NTN-F	1/1/2010	215,98	11,2
LTN	1/7/2009	542,65	20,5	NTN-F	1/1/2017	80,19	25,4
LTN	1/4/2009	483,71	10,0	NTN-F	1/1/2014	44,48	8,4
LTN	1/10/2009	268,33	10,0	NTN-F	1/7/2010	31,51	2,1

Índice de Preços				Taxa Selic			
Título	Vencimento	Volume Financeiro	Qtd. Operações	Título	Vencimento	Volume Financeiro	Qtd. Operações
NTN-B	15/8/2010	276,19	73,4	LFT	16/12/2009	410,53	66,3
NTN-B	15/5/2011	113,09	33,5	LFT	17/12/2008	283,79	226,2
NTN-B	15/5/2045	87,86	13,0	LFT	17/3/2010	187,41	72,2
NTN-B	15/8/2024	66,41	4,9	LFT	7/6/2010	184,94	73,6
NTN-B	15/8/2012	57,76	16,4	LFT	18/3/2009	162,66	134,8

Obs. 1: Consideradas apenas as operações definitivas.

Obs. 2: O volume financeiro e a quantidade de operações referem-se às médias diárias no mês.

Obs. 3: Não são consideradas: as operações em que os preços contratados situem-se fora do intervalo de +/- 25% do preço de lastro do título; e as operações em que um dos contratantes seja o Banco Central ou o Tesouro Nacional.

Obs. 4: Nas operações de corretagem são computados somente os valores dos contratantes finais. (\*) Principal.

**Gráfico 5.1 – Volume Diário Negociado no Mercado Secundário de Títulos Públicos**

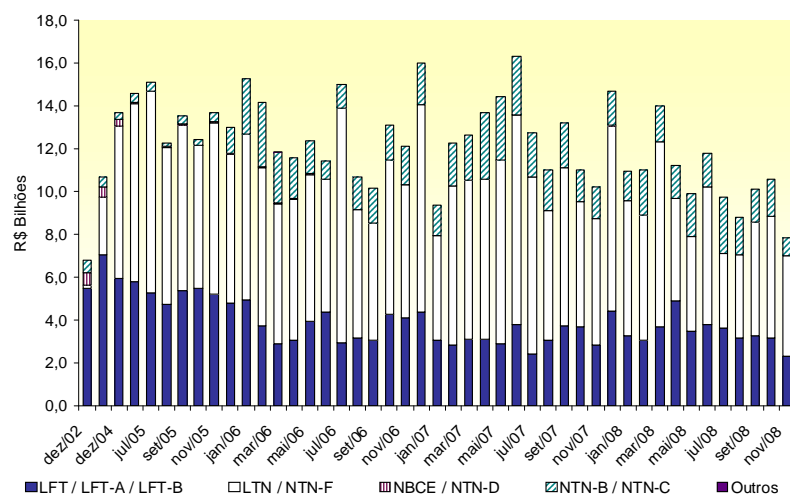

**Gráfico 5.2 – Volume Diário de Títulos Públicos Negociados no Mercado Secundário como % dos Respectivos Estoques**

