

Relatório Mensal da Dívida Pública Federal

Junho/2010

MINISTRO DA FAZENDA

Guido Mantega

SECRETÁRIO-EXECUTIVO

Nelson Machado

SECRETÁRIO DO TESOIRO NACIONAL

Arno Hugo Augustin Filho

SECRETÁRIO-ADJUNTO DO TESOIRO NACIONAL

André Luiz Barreto de Paiva Filho

SUBSECRETÁRIOS DO TESOIRO NACIONAL

Cleber Ubiratan de Oliveira

Eduardo Coutinho Guerra

Lísicio Fábio de Brasil Camargo

Marcus Pereira Aucélio

Paulo Fontoura Valle

EQUIPE TÉCNICA**Subsecretário da Dívida Pública**

Paulo Fontoura Valle

Coordenador-Geral de Operações da Dívida Pública

Fernando Eurico de Paiva Garrido

Coordenador-Geral de Planejamento Estratégico da Dívida Pública

Otavio Ladeira de Medeiros

Coordenador-Geral de Controle da Dívida Pública

Antônio de Pádua Ferreira Passos

Informações:

Gerência de Relacionamento Institucional - GERIN

Tel: (61) 3412-3188; Fax: (61) 3412-1565

Secretaria do Tesouro Nacional

Edifício Sede do Ministério da Fazenda, Esplanada dos Ministérios, Bloco P, 2º andar

70048-900 - Brasília – DF

Correio Eletrônico: stndivida@fazenda.gov.br

Home Page: <http://www.tesouro.fazenda.gov.br>

Relatório Mensal da Dívida Pública Federal é uma publicação da Secretaria do Tesouro Nacional. É permitida a sua reprodução total ou parcial, desde que mencionada a fonte.

ÍNDICE

1. Operações no Mercado Primário.....	5
1.1 Dívida Pública Mobiliária Federal interna – DPMFi	6
1.1.1 Emissões e Resgates da DPMFi	6
1.1.2 Programa Tesouro Direto.....	8
1.1.3 Emissões Diretas e Cancelamentos	9
1.2 Dívida Pública Federal externa - DPFe	10
1.3 Programa de Recompra da Dívida Pública Federal externa - DPFe.....	11
2. Estoque da Dívida Pública Federal - DPF.....	12
2.1. Evolução	12
2.2 Composição	13
2.3 Fatores de Variação.....	14
3. Perfil de Vencimentos da Dívida Pública Federal - DPF.....	15
3.1 Composição dos Vencimentos	15
3.2 Prazo Médio.....	16
3.3 Vida Média	17
4. Custo Médio da Dívida Pública Federal – DPF	18
5. Mercado Secundário de Títulos Públicos Federais.....	19

TABELAS

Tabela 1.1 - Emissões e Resgates da DPF em Poder do Público.....	5
Tabela 1.2 - Emissões e Resgates da DPF em Poder do Público, por Indexador.....	5
Tabela 1.3 - Emissões e Resgates de Títulos Públicos Federais da DPMFi.....	6
Tabela 1.4 - Programa Tesouro Direto.....	8
Tabela 1.5 - Emissões Diretas de Títulos da DPMFi.....	9
Tabela 1.6 - Emissões e Resgates da DPFe.....	10
Tabela 1.7 - Programa de Recompra da DPFe.....	11
Tabela 2.1 - Estoque da DPF em Poder do Público.....	12
Tabela 2.2 - Composição da DPF em Poder do Público.....	13
Tabela 2.3 - Fatores de Variação da DPF em Poder do Público.....	14
Tabela 3.1 - Vencimentos da DPF em Poder do Público.....	15
Tabela 3.2 - Dívida Pública Federal em Poder do Público a Vencer em 12 Meses, por Indexador.....	15
Tabela 3.3 - Prazo Médio da DPF.....	16
Tabela 3.4 - Prazo Médio das Emissões da DPMFi em Oferta Pública, por Indexador.....	16
Tabela 3.5 - Vida Média da DPF em Poder do Público.....	17
Tabela 4.1 - Custo Médio da DPF em Poder do Público.....	18
Tabela 5.1 - Volume Negociado no Mercado Secundário, por Título.....	19
Tabela 5.2 - Vencimentos mais Negociados por Volume Financeiro no Mercado Secundário por Tipo de Rentabilidade.....	20

GRÁFICOS

Gráfico 1.1 - Emissões e Resgates dos Principais Títulos da DPMFi.....	7
Gráfico 1.2 - Evolução das Vendas do Tesouro Direto.....	8
Gráfico 1.3 - Investidores Cadastrados no Tesouro Direto.....	8
Gráfico 1.4 - Emissões e Resgates da DPFe.....	10
Gráfico 1.5 - Programa de Recompra de DPFe - Redução no Fluxo de Pagamento de Juros.....	11
Gráfico 2.1 - Composição da DPF por Indexador.....	13
Gráfico 3.1 - Prazo Médio das Emissões da DPMFi em Ofertas Públicas x Prazo Médio do Estoque.....	16
Gráfico 4.1 - Custo Médio da DPF, DPMFi, DPFe e Taxa Selic - Acumulado 12 meses.....	18
Gráfico 5.1 - Volume Diário Negociado no Mercado Secundário de Títulos Públicos.....	20
Gráfico 5.2 - Volume Diário de Títulos Públicos Negociados no Mercado Secundário como % dos Respective Estoque.....	20

1. Operações no Mercado Primário

No mês de junho, as emissões da Dívida Pública Federal – DPF¹ corresponderam a R\$ 36,86 bilhões, enquanto os resgates alcançaram R\$ 52,70 bilhões, resultando em resgate líquido de R\$ 15,84 bilhões, sendo R\$ 16,91 bilhões referentes ao resgate líquido da Dívida Pública Mobiliária Federal interna - DPMFi e R\$ 1,08 bilhão referente à emissão líquida da Dívida Pública Federal externa - DPFe.

TABELA 1.1 - EMISSÕES E RESGATES DA DPF - JUNHO 2010						
R\$ Milhões						
	1ª Semana 1/Jun a 4/Jun	2ª Semana 7/Jun a 11/Jun	3ª Semana 14/Jun a 18/Jun	4ª Semana 21/Jun a 25/Jun	5ª Semana 28/Jun a 30/Jun	Total Junho/2010
EMISSÕES DPF	6.287,75	5.650,35	14.916,21	5.851,39	4.157,69	36.863,38
I - DPMFi	6.285,52	5.649,28	14.916,21	5.697,13	2.716,93	35.265,06
Oferta Pública	6.195,63	4.856,42	13.990,21	5.664,89	-	30.707,15
Emissão Direta com Financeiro ¹	-	53,66	-	-	-	53,66
Emissão Direta sem Financeiro ²	66,44	-	-	-	2.699,59	2.766,02
Trocas ³	-	705,72	886,02	-	-	1.591,74
Tesouro Direto	23,45	33,48	39,98	32,24	17,34	146,50
Transferência de Carteira ⁴	-	-	-	-	-	-
II - DPFe	2,23	1,07	-	154,26	1.440,76	1.598,32
Dívida Mobiliária	-	-	-	-	-	-
Dívida Contratual	2,23	1,07	-	154,26	1.440,76	1.598,32
RESGATES DPF	353,79	50.701,26	1.413,29	101,36	129,31	52.699,02
III - DPMFi	284,79	50.698,80	1.093,60	40,29	61,79	52.179,27
Vencimentos	272,51	49.978,96	201,27	33,25	8,88	50.494,88
Compras	0,41	4,25	-	-	52,90	57,55
Trocas ³	-	705,71	886,02	-	-	1.591,72
Tesouro Direto	11,77	9,88	6,32	6,68	-	34,65
Cancelamentos	0,10	-	0,00	0,36	0,01	0,47
IV - DPFe	69,00	2,46	319,69	61,07	67,52	519,74
Dívida Mobiliária	0,04	-	194,23	-	-	194,27
Dívida Contratual	68,96	2,46	125,46	61,07	67,52	325,47
EMISSÃO LÍQUIDA	5.933,96	(45.050,91)	13.502,91	5.750,03	4.028,37	(15.835,63)
DPMFi (I - III)	6.000,73	(45.049,52)	13.822,60	5.656,84	2.655,13	(16.914,21)
DPFe (II - IV)	(66,77)	(1,39)	(319,69)	93,19	1.373,24	1.078,58

¹ Emissões diretas que envolvem o recebimento de recursos financeiros como contrapartida pela operação;

² Emissões diretas que não envolvem o recebimento de recursos financeiros como contrapartida pela operação;

³ Referente a títulos emitidos e recebidos em leilões de troca;

⁴ Referente a operações de compra ou venda definitiva de títulos do Tesouro Nacional pelo Banco Central em mercado. Valores positivos significam que as vendas superaram as compras.

Série histórica: Anexo 1.1

TABELA 1.2 - EMISSÕES E RESGATES DA DPF, POR INDEXADOR - JUNHO 2010

R\$ Milhões					
	Emissões		Resgates		Emissão Líquida
DPMFi	35.265,06	100,00%	52.179,27	100,00%	(16.914,21)
Prefixado	19.567,68	55,49%	952,20	1,82%	18.615,48
Índice de Preços	3.031,58	8,60%	860,14	1,65%	2.171,44
Selic	12.584,10	35,68%	50.072,72	95,96%	(37.488,62)
Câmbio	15,27	0,04%	36,74	0,07%	(21,47)
TR	66,44	0,19%	257,47	0,49%	(191,04)
DPFe	1.598,32	100,00%	519,74	100,00%	1.078,58
Dólar	1.598,32	100,00%	293,20	56,41%	1.305,12
Euro	-	0,00%	173,09	33,30%	(173,09)
Real	-	0,00%	-	0,00%	-
Demais	-	0,00%	53,45	10,28%	(53,45)

Série histórica: Anexo 1.2

¹ Neste relatório, todas as estatísticas referem-se à DPF em poder do público.

1.1 Dívida Pública Mobiliária Federal interna – DPMFi

1.1.1 Emissões e Resgates da DPMFi

As emissões de títulos da DPMFi alcançaram R\$ 35,27 bilhões: R\$ 19,57 bilhões (55,49%) em títulos com remuneração prefixada; R\$ 12,58 bilhões (35,68%) em títulos indexados à taxa Selic e R\$ 3,03 bilhões (8,60%) remunerados por índice de preços. Do total das emissões, R\$ 30,71 bilhões foram emitidos nos leilões tradicionais e R\$ 1,59 bilhão nos leilões de troca, além de R\$ 2,97 bilhões relativos às emissões diretas e às vendas de títulos do Programa Tesouro Direto.

Nos leilões de LTN foram emitidos títulos no valor total de R\$ 14,82 bilhões com vencimentos entre outubro de 2010 e julho de 2012, dos quais R\$ 13,93 bilhões mediante pagamento em dinheiro (primeira etapa do leilão) e R\$ 0,89 bilhão em troca por títulos com prazos mais curtos (segunda etapa do leilão).

Já nos leilões de LFT (títulos indexados à taxa Selic) foram emitidos R\$ 12,56 bilhões, com vencimentos em setembro de 2014 e de 2016. Nos leilões de NTN-B (títulos remunerados pelo IPCA) foram emitidos R\$ 2,91 bilhões de títulos com vencimentos entre 2013 e 2050, dos quais R\$ 2,21 bilhões mediante pagamento em dinheiro (primeira etapa do leilão) e R\$ 0,70 bilhão em troca por títulos com prazos mais curtos (segunda etapa do leilão).

TABELA 1.3 - EMISSÕES E RESGATES DE TÍTULOS PÚBLICOS FEDERAIS DA DPMFi - JUNHO 2010

	R\$ Milhões					Total Junho/2010
	1ª Semana 1/Jun a 4/Jun	2ª Semana 7/Jun a 11/Jun	3ª Semana 14/Jun a 18/Jun	4ª Semana 21/Jun a 25/Jun	5ª Semana 28/Jun a 30/Jun	
I - EMISSÃO	6.285,52	5.649,28	14.916,21	5.697,13	2.716,93	35.265,06
Vendas	6.195,63	4.856,42	13.990,21	5.664,89	-	30.707,15
LFT	3.106,95	-	9.451,88	-	-	12.558,83
LTN	2.736,76	3.255,24	3.891,27	4.051,11	-	13.934,38
NTN-B	-	1.181,60	-	1.024,18	-	2.205,78
NTN-F	351,92	419,58	647,06	589,59	-	2.008,16
Trocas	-	705,72	886,02	-	-	1.591,74
LFT	-	-	-	-	-	-
LTN	-	-	886,02	-	-	886,02
NTN-B	-	705,72	-	-	-	705,72
NTN-F	-	-	-	-	-	-
Tesouro Direto	23,45	33,48	39,98	32,24	17,34	146,50
LFT	2,49	4,45	6,45	4,96	2,92	21,27
LTN	6,96	10,78	12,99	11,52	5,48	47,72
NTN-B	11,96	14,88	17,54	13,63	8,41	66,42
NTN-C	-	-	-	-	-	-
NTN-F	2,03	3,38	3,00	2,14	0,53	11,08
Emissão Direta com Financeiro ¹	-	53,66	-	-	-	53,66
Emissão Direta sem Financeiro ²	66,44	-	-	-	2.699,59	2.766,02
II - RESGATE	284,79	50.698,80	1.093,60	40,29	61,79	52.179,27
Vencimentos	272,51	49.978,96	201,27	33,25	8,88	50.494,88
LFT	-	49.976,91	-	-	-	49.976,91
LTN	-	-	-	-	-	-
NTN-B	-	-	-	-	-	-
NTN-C	-	-	-	-	-	-
NTN-F	-	-	-	-	-	-
Demais	272,51	2,06	201,27	33,25	8,88	517,97
Compras	0,41	4,25	-	-	52,90	57,55
LFT	-	-	-	-	-	-
LTN	-	-	-	-	-	-
NTN-B	-	4,25	-	-	-	4,25
NTN-F	-	-	-	-	-	-
Demais	0,41	-	-	-	52,90	53,31
Trocas	-	705,71	886,02	-	-	1.591,72
LFT	-	-	-	-	-	-
LTN	-	-	662,91	-	-	662,91
NTN-B	-	705,71	-	-	-	705,71
NTN-C	-	-	-	-	-	-
NTN-F	-	-	223,11	-	-	223,11
Demais	-	-	-	-	-	-
Tesouro Direto	11,77	9,88	6,32	6,68	-	34,65
LFT	3,29	2,44	1,50	2,61	-	9,83
LTN	2,84	1,86	1,48	1,48	-	7,66
NTN-B	3,64	4,14	2,25	1,78	-	11,81
NTN-C	0,09	0,03	0,00	0,00	-	0,13
NTN-F	1,92	1,41	1,09	0,80	-	5,22
Cancelamentos	0,10	-	0,00	0,36	0,01	0,47
III - IMPACTO TOTAL NA LIQUIDEZ ³	(5.934,39)	45.049,52	(13.822,60)	(5.657,20)	44,44	19.679,77

¹ Emissões diretas que envolvem o recebimento de recursos financeiros como contrapartida pela operação;

² Emissões diretas que não envolvem o recebimento de recursos financeiros como contrapartida pela operação;

³ Refere-se ao impacto monetário oriundo das operações da DPMFi em mercado. Nesse sentido, não são considerados os títulos emitidos sem contrapartida financeira e os cancelados. Valores positivos significam aumento na liquidez.

Série histórica: Anexo 1.3

O total de resgates de títulos da DPMFi foi de R\$ 52,18 bilhões, sendo R\$ 50,49 bilhões referentes aos vencimentos do mês (dos quais R\$ 49,98 bilhões relativos aos vencimentos de LFT) e R\$ 1,65 bilhão resultante das operações de compra e troca.

**Gráfico 1.1 – Emissões e Resgates dos Principais Títulos da DPMFi
Junho/2010**

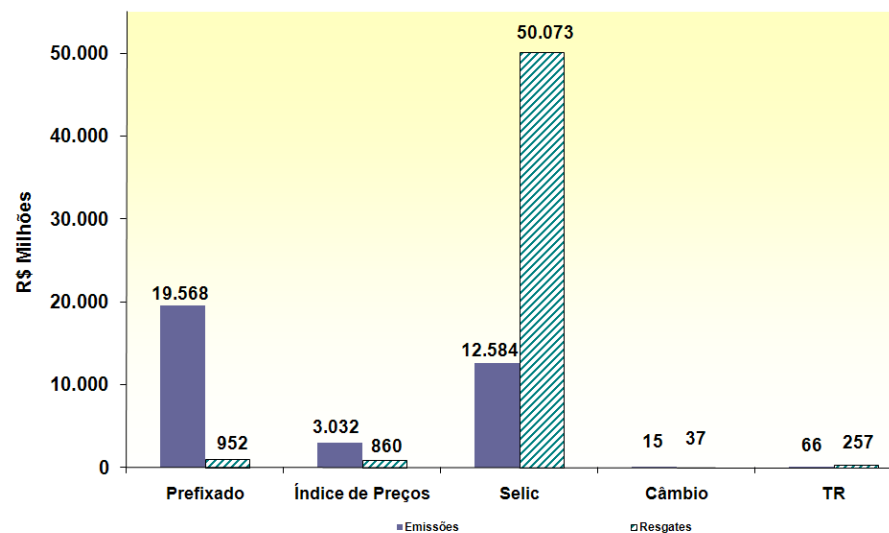

1.1.2 Programa Tesouro Direto

As emissões do Programa Tesouro Direto² realizadas no mês de junho atingiram o montante de R\$ 146,50 milhões. Os títulos mais demandados pelos investidores foram os títulos indexados a índice de preços, representando 45,34% do montante vendido. Já a participação dos títulos prefixados foi de 40,14%, sendo 32,58% referentes às LTN e 7,56% referentes às NTN-F, enquanto os títulos indexados à Selic representaram 14,52%.

Em relação ao número de investidores, 3.198 novos participantes se cadastraram no Tesouro Direto em junho. Desta forma, o total de investidores cadastrados desde o início do programa chegou a 193.757, o que significa um incremento de 21,08% nos últimos 12 meses.

TABELA 1.4 - PROGRAMA TESOIRO DIRETO - JUNHO 2010

Título	Emissões		Resgates		Estoque	
	R\$ Milhões	%	R\$ Milhões	%	R\$ Milhões	%
LTN	47,72	32,58%	7,66	22,10%	846,06	21,67%
LFT	21,27	14,52%	9,83	28,39%	545,09	13,96%
NTN-B	38,98	26,61%	6,94	20,03%	1.022,45	26,18%
NTN-B Principal	27,44	18,73%	4,87	14,05%	784,64	20,09%
NTN-C	-	0,00%	0,13	0,37%	102,77	2,63%
NTN-F	11,08	7,56%	5,22	15,06%	604,00	15,47%
TOTAL	146,50	100,00%	34,65	100,00%	3.905,01	100,00%

Série histórica: Anexo 1.5

Gráfico 1.2 – Evolução das Vendas do Tesouro Direto



Gráfico 1.3 – Investidores Cadastrados no Tesouro Direto



² Programa de venda de títulos públicos a pessoas físicas por meio da internet.

1.1.3 Emissões Diretas e Cancelamentos

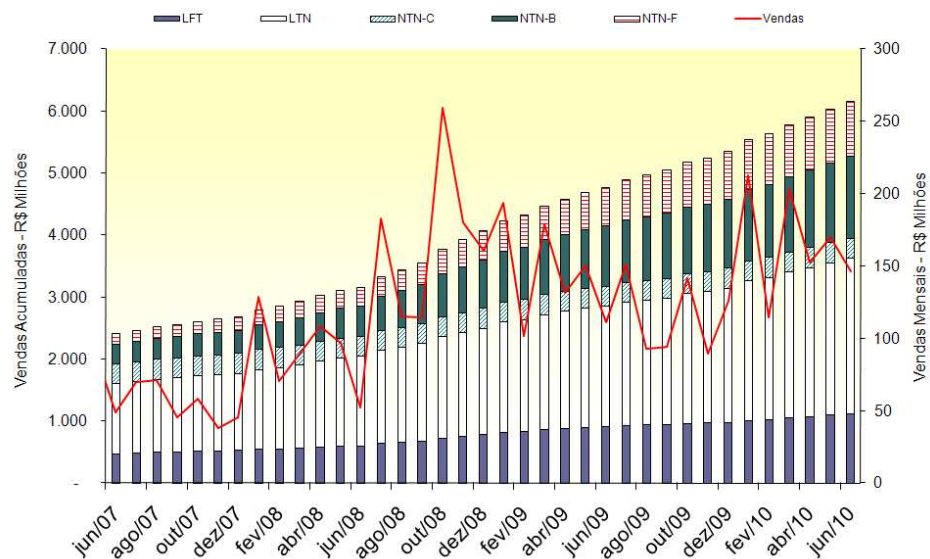
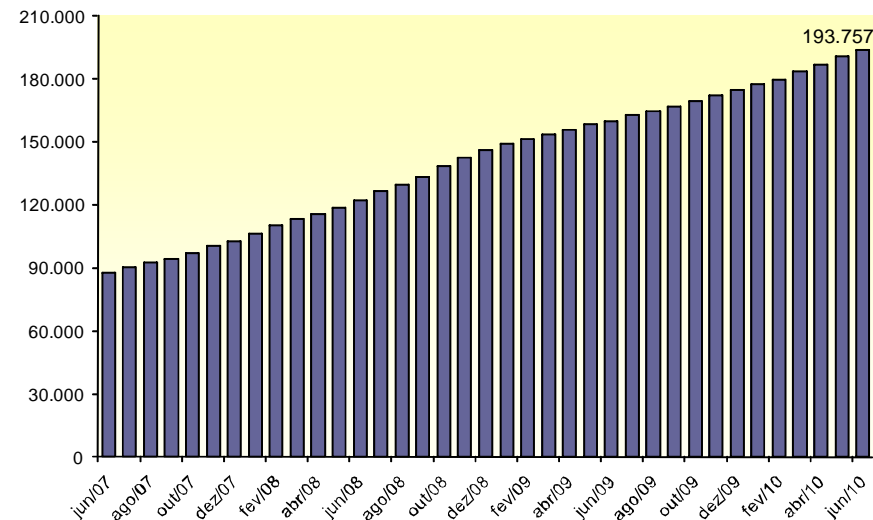
As emissões diretas de títulos da DPMFi totalizaram R\$ 2,82 bilhões. O principal título emitido foi a NTN-F, no valor total de R\$ 2,68 bilhões, referentes à permuta por ativos com o Fundo de Garantia à Exportação. Os cancelamentos, por sua vez, totalizaram R\$ 0,47 milhão, o que resultou em emissão líquida de R\$ 2,82 bilhões.

TABELA 1.5 - EMISSÕES DIRETAS DE TÍTULOS DA DPMFI - JUNHO 2010						
EMISSÕES						R\$ Milhões
Títulos	Data da Operação	Data de Vencimento	Quantidade	Valor Financeiro	Finalidade	Autorização Legal
CVSA970101	1/6/2010	1/1/2027	1.907	2,21	Novação de Dívida com a Caixa Econômica Federal - CAIXA	Lei 10.150, de 21/12/00
CVSA970101	1/6/2010	1/1/2027	1.595	1,85	Novação de Dívida com a Empresa Gestora de Ativos - EMGEA	Lei 10.150, de 21/12/00
CVSA970101	1/6/2010	1/1/2027	21.659	25,14	Novação de Dívida com a Empresa Gestora de Ativos - EMGEA	Lei 10.150, de 21/12/00
CVSB970101	1/6/2010	1/1/2027	858	0,44	Novação de Dívida com a Caixa Econômica Federal - CAIXA	Lei 10.150, de 21/12/00
CVSB970101	1/6/2010	1/1/2027	2.832	1,46	Novação de Dívida com a Empresa Gestora de Ativos - EMGEA	Lei 10.150, de 21/12/00
CVSB970101	1/6/2010	1/1/2027	61.224	31,63	Novação de Dívida com a Empresa Gestora de Ativos - EMGEA	Lei 10.150, de 21/12/00
CVSB970101	1/6/2010	1/1/2027	6.893	3,56	Novação de dívida com o Fundo de Garantia do Tempo de Serviço-FGTS	Lei 10.150, de 21/12/00
CVSC970101	1/6/2010	1/1/2027	96	0,11	Novação de Dívida com a Caixa Econômica Federal - CAIXA	Lei 10.150, de 21/12/00
CVSD970101	1/6/2010	1/1/2027	19	0,01	Novação de Dívida com a Caixa Econômica Federal - CAIXA	Lei 10.150, de 21/12/00
CVSD970101	1/6/2010	1/1/2027	35	0,02	Novação de dívida com o Fundo de Garantia do Tempo de Serviço-FGTS	Lei 10.150, de 21/12/00
CFT-E1	9/6/2010	01/01/2040	23.258.869	53,66	FIES - Fundo de Financiamento ao Estudante do Ensino Superior	Lei 10.260, de 12/07/01
NTN-F	28/6/2010	01/01/2021	2.914.526	2.680,32	Permuta por ativos com o Fundo de Garantia à Exportação - FGE	Lei 9.818, de 23/04/01 e Decreto 7.184, de 27/05/10
LFT-B	29/6/2010	06/09/2015	936	4,00	Refinanciamento de dívidas entre a União e o Estado do Piauí	MP 2.192-70, de 24/08/01 e Lei 9.496, de 11/09/97
NTN-I	29/6/2010	15/03/2020	3.991.855	8,40	PROEX - Programa de Financiamento às Exportações	Lei 10.184, de 12/02/01
NTN-I	29/6/2010	15/05/2021	3.265.818	6,87	PROEX - Programa de Financiamento às Exportações	Lei 10.184, de 12/02/01
SUBTOTAL				2.819,68		
CANCELAMENTOS						
Títulos	Data da Operação	Data de Vencimento	Quantidade	Valor Financeiro	Finalidade	Autorização Legal
TDA	1/6/2010	diversas	1.056	0,10	Pagamento de ITR	Lei 4.504, de 30/11/64 e Decreto 578, de 24/06/92
TDA	14/6/2010	diversas	9	0,00	Pagamento de ITR	Lei 4.504, de 30/11/64 e Decreto 578, de 24/06/92
TDA	23/6/2010	diversas	2.084	0,19	Pagamento de ITR	Lei 4.504, de 30/11/64 e Decreto 578, de 24/06/92
TDA	25/6/2010	diversas	1.786	0,17	Pagamento de ITR	Lei 4.504, de 30/11/64 e Decreto 578, de 24/06/92
TDA	29/6/2010	diversas	109	0,01	Pagamento de ITR	Lei 4.504, de 30/11/64 e Decreto 578, de 24/06/92
SUBTOTAL				0,47		
EMISSÃO LÍQUIDA				2.819,21		

1.2 Dívida Pública Federal externa – DPFe

No mês de junho, os ingressos de recursos referentes à Dívida Contratual somaram R\$ 1.598,32 milhões, enquanto os resgates da DPFe totalizaram R\$ 519,74 milhões, sendo R\$ 231,68 milhões referentes ao pagamento de principal e R\$ 288,06 milhões referentes ao pagamento de juros, ágio e encargos.

TABELA 1.6 - EMISSÕES E RESGATES DA DPFe - JUNHO 2010			
R\$ Milhões			
	Principal	Juros, Ágio e Encargos	Total
EMISSÕES/ INGRESSOS	1.598,32	-	1.598,32
Dívida Mobiliária	-	-	-
Bônus de Captação	-	-	-
Dívida Contratual	1.598,32	-	1.598,32
Organismos Multilaterais	1.590,39	-	1.590,39
Credores Privados/ Ag. Gov.	7,93	-	7,93
RESGATES	231,68	288,06	519,74
Dívida Mobiliária	0,02	194,25	194,27
Bônus de Renegociação	0,02	0,02	0,04
Bônus de Captação	-	194,23	194,23
Resgate Antecipado (<i>Buyback</i>)	-	-	-
Dívida Contratual	231,66	93,81	325,47
Organismos Multilaterais	156,23	56,30	212,52
Credores Privados/ Ag. Gov.	75,44	37,51	112,95
EMISSÃO LÍQUIDA	1.366,64	(288,06)	1.078,58

Série histórica: Anexo 1.6

Gráfico 1.4 – Emissões e Resgates da DPFe Junho/2010

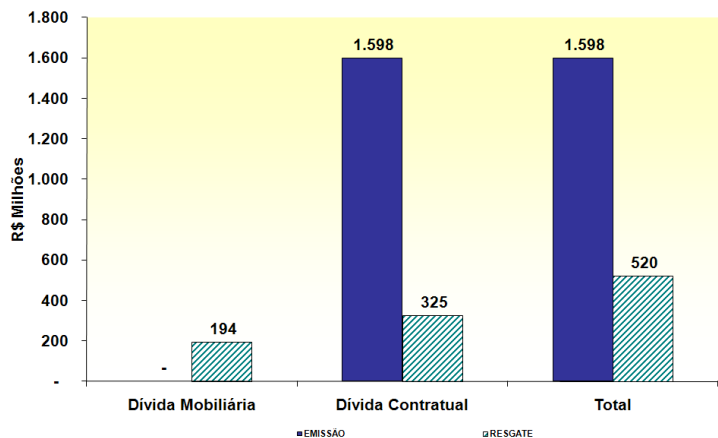

1.3 Programa de Recompra da Dívida Pública Federal externa - DPFe

Durante os meses de maio e junho de 2010 foram recomprados, em valor de face, R\$ 619,70 milhões (US\$ 343,81 milhões) em títulos da DPFe. O total financeiro desembolsado neste período foi de R\$ 807,12 milhões (US\$ 447,79 milhões).

Ressalta-se que os títulos recomprados no período ainda não impactaram o estoque da dívida externa, uma vez que o processo de cancelamento não foi efetivamente concluído.

O gráfico ao lado apresenta a redução do fluxo de pagamentos de juros da Dívida Pública Mobiliária Federal externa até 2040 em razão das recompras efetuadas em 2010. A redução total de juros para esse período, em valores correntes, é de R\$ 1,86 bilhão (US\$ 1,03 bilhão). Considerando-se as recompras efetuadas desde janeiro de 2007, a redução total no fluxo de pagamento de juros³, em valores correntes, é de R\$ 26,19 bilhões (US\$ 14,53 bilhões).

TABELA 1.7 - PROGRAMA DE RECOMPRA DA DPFe - 3º BIMESTRE 2010 ¹				
Ativo	Valor de Face		Financeiro	
	US\$	R\$ ²	US\$	R\$ ²
A BOND	58.666.667	105.849.778	68.897.086	124.314.593
BR11	59.000.000	107.428.100	66.900.000	121.812.857
BR12	46.500.000	83.164.250	55.576.944	99.398.072
BR13	2.500.000	4.477.000	3.058.021	5.476.304
BR20	81.000.000	145.994.100	132.844.958	239.438.364
EU11	9.823.717	17.476.956	10.668.889	18.980.468
EU12	32.216.400	58.458.100	38.551.691	69.952.485
EU15	31.080.400	55.279.800	37.066.853	65.926.715
EU17	23.019.050	41.572.350	34.222.352	61.815.663
TOTAL	343.806.233	619.700.434	447.786.795	807.115.520

¹ Valores referentes à data de recompra dos ativos. Para a redução no estoque da dívida serão considerados os juros apropriados por competência até a data do efetivo cancelamento dos títulos;

² Valores convertidos para o real pela cotação do dia de liquidação da operação.

**Gráfico 1.5 – Programa de Recompra da DPFe
Redução no Fluxo de Pagamento de Juros**



³ Valores convertidos para o real pela cotação de 30/06/2010.

2. Estoque da Dívida Pública Federal - DPF

2.1. Evolução

O estoque da DPF apresentou decréscimo, em termos nominais, de 0,12%, passando de R\$ 1.614,42 bilhões, em maio, para R\$ 1.612,41 bilhões, em junho.

A DPMFi teve seu estoque reduzido em 0,20%, ao passar de R\$ 1.519,56 bilhões para R\$ 1.516,50 bilhões, devido ao resgate líquido no valor de R\$ 16,91 bilhões, compensado em parte pela apropriação positiva de juros, no valor de R\$ 13,85 bilhões.

Com relação ao estoque da DPFe, houve aumento de 1,11% em relação ao mês de maio, encerrando junho em R\$ 95,90 bilhões (US\$ 53,24 bilhões), sendo R\$ 74,83 bilhões (US\$ 41,54 bilhões) referentes à dívida mobiliária e R\$ 21,08 bilhões (US\$ 11,70 bilhões) à dívida contratual.

TABELA 2.1 - ESTOQUE DA DPF					
R\$ Bilhões					
	Dez/09	Mai/10	Jun/10		
DPF	1.497,39	1.614,42	1.612,41		100,00%
DPMFi	1.398,42	1.519,56	1.516,50	100,00%	94,05%
LFT	500,22	542,56	509,09	33,57%	31,57%
LTN	247,27	282,22	299,02	19,72%	18,54%
NTN-B	330,00	367,40	373,47	24,63%	23,16%
NTN-C	58,01	60,11	61,10	4,03%	3,79%
NTN-F	224,21	229,09	235,78	15,55%	14,62%
Dívida Securitizada	12,06	11,29	11,25	0,74%	0,70%
TDA	4,52	4,48	4,41	0,29%	0,27%
Demais	22,14	22,40	22,39	1,48%	1,39%
DPFe ¹	98,97	94,85	95,90	100,00%	5,95%
Dívida Mobiliária	78,90	75,01	74,83	78,02%	4,64%
Global USD	58,67	57,11	56,98	59,41%	3,53%
Euro	9,38	6,85	6,71	6,99%	0,42%
Global BRL	10,63	10,85	10,95	11,41%	0,68%
Reestruturada ²	0,22	0,20	0,20	0,21%	0,01%
Dívida Contratual	20,07	19,84	21,08	21,98%	1,31%
Organismos Multilaterais	16,86	16,65	17,95	18,72%	1,11%
Credores Privados/ Ag.Gov.	3,21	3,19	3,12	3,26%	0,19%

¹ Valores da DPFe convertidos de todas as moedas para US\$ e, posteriormente, de US\$ para R\$ com a cotação do último dia do mês;

² Títulos de renegociação anteriores ao Plano Brady que não possuem cláusula de recompra.

Obs.: A partir de janeiro de 2010, o estoque da dívida externa mobiliária passou a ser apurado pelo método da TIR, alinhando-se à metodologia utilizada na apuração do estoque da DPMFi.

Série histórica: Anexo 2.1

Indicadores PAF 2010		
Estoque em mercado (R\$ bilhões)		
	Mínimo	Máximo
DPF	1.600	1.730

2.2 Composição

Em relação à composição da DPF, houve redução na participação da DPMFi, passando de 94,12%, em maio, para 94,05%, em junho. Em contrapartida, a DPFe teve sua participação aumentada de 5,88% para 5,95%.

A parcela dos títulos com remuneração prefixada da DPF aumentou de 32,34%, em maio, para 33,85%, em junho, devido, principalmente, à emissão líquida de R\$ 18,62 bilhões desses papéis. Os títulos remunerados pela taxa Selic tiveram sua participação reduzida, passando de 33,61% para 31,57%, em junho. Já a participação dos indexados a índices de preços apresentou aumento, passando de 27,23% para 27,71%.

TABELA 2.2 - COMPOSIÇÃO DA DPF									
R\$ Bilhões									
	Dez/09			Mai/10			Jun/10		
DPF	1.497,39		100,00%	1.614,42		100,00%	1.612,41		100,00%
Prefixado	482,11		32,20%	522,16		32,34%	545,74		33,85%
Índice de Preços	400,15		26,72%	439,62		27,23%	446,73		27,71%
Selic	500,22		33,41%	542,56		33,61%	509,09		31,57%
Câmbio	98,18		6,56%	94,09		5,83%	94,98		5,89%
TR	16,72		1,12%	15,99		0,99%	15,87		0,98%
DPMFi	1.398,42	100,00%	93,39%	1.519,56	100,00%	94,12%	1.516,50	100,00%	94,05%
Prefixado	471,48	33,71%	31,49%	511,31	33,65%	31,67%	534,80	35,27%	33,17%
Índice de Preços	400,15	28,61%	26,72%	439,62	28,93%	27,23%	446,73	29,46%	27,71%
Selic	500,22	35,77%	33,41%	542,56	35,70%	33,61%	509,09	33,57%	31,57%
Câmbio	9,84	0,70%	0,66%	10,08	0,66%	0,62%	10,02	0,66%	0,62%
TR	16,72	1,20%	1,12%	15,99	1,05%	0,99%	15,87	1,05%	0,98%
DPFe	98,97	100,00%	6,61%	94,85	100,00%	5,88%	95,90	100,00%	5,95%
Dólar	76,38	77,17%	5,10%	74,81	78,86%	4,63%	76,00	79,24%	4,71%
Euro	11,09	11,21%	0,74%	8,32	8,77%	0,52%	8,11	8,45%	0,50%
Real	10,63	10,74%	0,71%	10,85	11,44%	0,67%	10,95	11,41%	0,68%
Demais	0,87	0,88%	0,06%	0,88	0,93%	0,05%	0,85	0,89%	0,05%

Série histórica da DPMFi: Anexo 2.2

Série histórica da DPFe: Anexo 2.3

Série histórica da DPF: Anexo 2.4

Gráfico 2.1 - Composição da DPF por Indexador
Junho/2010

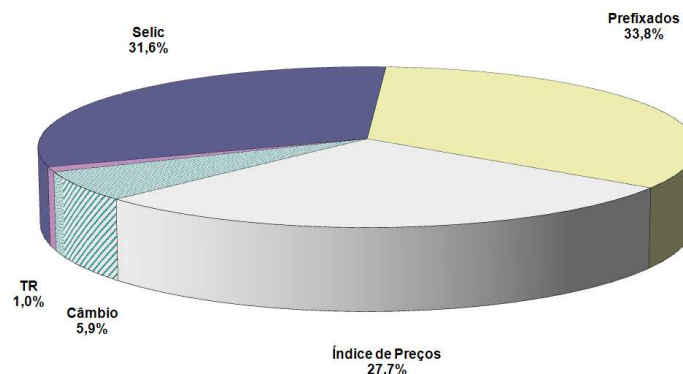

Indicadores PAF 2010
Participação no Estoque da DPF

	Mínimo	Máximo
Prefixado	31%	37%
Índice de Preços	24%	28%
Selic	30%	34%
Câmbio	5%	8%
TR e Outros	0%	1%

2.3 Fatores de Variação

A Dívida Pública Federal - DPF apresentou redução, em termos nominais, de 0,12%, ao passar de R\$ 1.614,42 bilhões, em maio, para R\$ 1.612,41 bilhões, em junho. Esta variação deveu-se ao resgate líquido de R\$ 15,84 bilhões, compensado, em parte, pela apropriação positiva de juros, no valor de R\$ 13,83 bilhões.

TABELA 2.3 - FATORES DE VARIAÇÃO DA DPF - JUNHO 2010

Indicadores	R\$ Milhões	Percentual do Estoque
Estoque em 31/maio/10	1.614.416	
DPMFi	1.519.563	
DPFe	94.853	
Estoque em 30/junho/10	1.612.405	
DPMFi	1.516.501	
DPFe	95.904	
Variação Nominal	(2.010)	-0,12%
DPMFi	(3.061)	-0,19%
DPFe	1.051	0,07%
I - Gestão da Dívida - TN (I.1 + I.2)	(2.010)	-0,12%
I.1 - Emissão/Resgate Líquido	(15.836)	-0,98%
I.1.1 - Emissões	35.271	2,18%
- Emissões Oferta Pública (DPMFi) ¹	30.854	1,91%
- Emissões Diretas (DPMFi) ²	2.819	0,17%
- Emissões (DPFe) ³	1.598	0,10%
I.1.2 - Resgates	(51.107)	-3,17%
- Pagamentos Correntes (DPMFi) ⁴	(50.587)	-3,13%
- Pagamentos Correntes (DPFe) ⁵	(520)	-0,03%
- Resgates Antecipados (DPFe) ⁶	-	0,00%
I.2 - Juros Apropriados	13.825	0,86%
- Juros Apropriados da DPMFi ⁷	13.853	0,86%
- Juros Apropriados da DPFe ⁸	(28)	0,00%
II - Operações do Banco Central	-	0,00%
II.1 - Venda Líquida de Títulos ao Mercado ⁹	-	0,00%
Total dos Fatores (I + II)	(2.010)	-0,12%

¹ Emissões de títulos da DPMFi que ocorrem por meio de leilões ou por meio do Programa Tesouro Direto. Não incluem as operações de troca/permuta de títulos.

² Referem-se às emissões líquidas sem contrapartida financeira, para atender aos Programas de Reforma Agrária (TDA), PROEX, FIES, PND, PESA e FUNAD e às emissões para fins específicos autorizados em lei. Inclui também a dívida securitizada.

³ Referem-se às emissões dos bônus de captação no mercado externo e aos desembolsos/novos contratos da DPFe.

⁴ Pagamentos de amortizações e juros da DPMFi de responsabilidade do Tesouro Nacional em mercado. Não incluem as operações de troca/permuta de títulos.

⁵ Pagamentos de principal e juros da Dívida Mobiliária, Organismos Multilaterais e Credores Privados/Ag. Gov. da DPFe.

⁶ Pagamento de principal e juros do Programa de Recompras da DPFe (Buyback). Incluem cancelamentos.

⁷ Contempla a atualização monetária do principal e a apropriação de juros reais da DPMFi.

⁸ Demonstra a valorização/desvalorização do dólar e das demais moedas subjacentes à DPFe em relação à moeda nacional e a apropriação de juros.

⁹ É a diferença entre os valores de estoque dos títulos do Tesouro Nacional, em mercado, permutados pelo BACEN na atuação deste Agente Monetário.

Observações:

I - A Dívida Pública Federal em mercado compreende as dívidas contratual e mobiliária, interna e externa, de responsabilidade do Tesouro Nacional em poder do público.

II - Os estoques da DPMFi e DPFe (mobiliária) são apurados pelo critério da TIR, trazendo os fluxos futuros a valor presente, descontados pela taxa média de emissão dos títulos.

III - O estoque da DPFe (contratual) é apurado com base no estoque (principal + juros apropriados por competência) na moeda de origem, convertido para o real.

3. Perfil de Vencimentos da Dívida Pública Federal - DPF

3.1 Composição dos Vencimentos

Os vencimentos da DPF para os próximos 12 meses apresentaram redução, passando de 27,43%, em maio, para 25,86%, em junho.

O volume de títulos da DPMFi a vencer em até 12 meses reduziu-se de 28,35%, em maio, para 26,69%, em junho. Os títulos prefixados correspondem a 51,67% deste montante, seguidos pelos títulos indexados à índices de preços, os quais apresentaram participação de 24,90% do total.

Em relação à DPFe, observou-se que o percentual vincendo em 12 meses representa 12,76% do seu estoque, sendo os títulos denominados em dólar responsáveis por 66,29% desse montante. Destaca-se que os vencimentos acima de 5 anos respondem por 44,35% do estoque da DPFe.

TABELA 3.1 - VENCIMENTOS DA DPF												
Vencimentos	DPMFi				DPFe				DPF			
	Mai/10		Jun/10		Mai/10		Jun/10		Mai/10		Jun/10	
	Valor	%	Valor	%	Valor	%	Valor	%	Valor	%	Valor	%
Até 12 meses	430,86	28,35%	404,73	26,69%	11,93	12,57%	12,24	12,76%	442,79	27,43%	416,96	25,86%
De 1 a 2 anos	286,64	18,86%	271,78	17,92%	10,57	11,14%	11,73	12,23%	297,21	18,41%	283,52	17,58%
De 2 a 3 anos	260,01	17,11%	294,04	19,39%	10,40	10,96%	11,25	11,73%	270,41	16,75%	305,29	18,93%
De 3 a 4 anos	181,39	11,94%	165,74	10,93%	8,20	8,65%	7,32	7,64%	189,60	11,74%	173,07	10,73%
De 4 a 5 anos	131,47	8,65%	140,94	9,29%	10,80	11,38%	10,82	11,29%	142,26	8,81%	151,77	9,41%
Acima de 5 anos	229,19	15,08%	239,27	15,78%	42,96	45,29%	42,53	44,35%	272,15	16,86%	281,80	17,48%
TOTAL	1.519,56	100,00%	1.516,50	100,00%	94,85	100,00%	95,90	100,00%	1.614,42	100,00%	1.612,41	100,00%

Obs.: A partir de janeiro de 2010, os fluxos futuros de pagamentos da DPFe (mobiliária) passaram a ser apurados a valor presente.
Série histórica: Anexo 3.1
Série histórica da DPMFi: Anexo 3.2

Indicadores PAF 2010		
% vincendo em 12 meses		
	Mínimo	Máximo
DPF	24%	28%

TABELA 3.2 - DÍVIDA PÚBLICA FEDERAL A VENCER EM 12 MESES, POR INDEXADOR									
	Dez/09			Mai/10			Jun/10		
	Valor	%	%	Valor	%	%	Valor	%	%
DPF	353,83		100,00%	442,79		100,00%	416,98		100,00%
DPMFi	347,00	100,00%	98,07%	430,86	100,00%	97,31%	404,75	100,00%	97,07%
Prefixado	160,98	46,39%	45,50%	204,98	47,57%	46,29%	209,13	51,67%	50,15%
Índice de Preços	56,86	16,39%	16,07%	99,54	23,10%	22,48%	100,76	24,90%	24,17%
Selic	125,91	36,29%	35,58%	123,14	28,58%	27,81%	91,48	22,60%	21,94%
Câmbio	1,04	0,30%	0,29%	1,08	0,25%	0,24%	1,07	0,26%	0,26%
TR	2,21	0,64%	0,62%	2,12	0,49%	0,48%	2,31	0,57%	0,55%
DPFe	6,84	100,00%	1,93%	11,93	100,00%	2,69%	12,24	100,00%	2,93%
Dólar	5,06	74,07%	1,43%	8,04	67,42%	1,82%	8,11	66,29%	1,95%
Euro	1,10	16,05%	0,31%	2,67	22,40%	0,60%	2,88	23,54%	0,69%
Real	0,59	8,62%	0,17%	1,13	9,49%	0,26%	1,14	9,33%	0,27%
Demais	0,09	1,25%	0,02%	0,08	0,70%	0,02%	0,10	0,84%	0,02%

Série histórica: Anexo 3.3

3.2 Prazo Médio

O prazo médio da DPF aumentou, passando de 3,51 anos, em maio, para 3,55 anos, em junho.

O prazo médio da DPMFi aumentou de 3,36 anos, em maio, para 3,40 anos, em junho.

Já o prazo médio da DPFe passou de 5,95 anos para 6,01 anos, resultado da elevação do prazo médio da dívida contratual.

Gráfico 3.1 - Prazo Médio das Emissões da DPMFi em Ofertas Públicas x Prazo Médio do Estoque



TABELA 3.3 - PRAZO MÉDIO DA DPF

	Anos		
	Dez/09	Mai/10	Jun/10
DPF	3,53	3,51	3,55
DPMFi	3,37	3,36	3,40
LFT	2,68	2,61	2,85
LTN	0,86	0,88	0,85
NTN-B	6,01	5,91	5,83
NTN-C	7,55	7,49	7,41
NTN-F	2,07	2,38	2,35
TDA	4,17	4,08	4,07
Dívida Securitizada	6,42	6,34	6,31
Demais	7,89	7,97	7,93
DPFe	5,90	5,95	6,01
Dívida Mobiliária	6,32	6,46	6,39
Global USD	6,96	6,97	6,90
Euro	2,45	2,58	2,53
Global BRL	6,31	6,29	6,20
Reestruturada ¹	1,85	1,72	1,63
Dívida Contratual	4,22	4,05	4,66
Organismos Multilaterais	4,45	4,27	4,96
Credores Privados/ Ag.Gov.	2,99	2,92	2,92

¹ Títulos de renegociação anteriores ao Plano Brady que não possuem cláusula de recompra.

Série histórica: Anexo 3.7

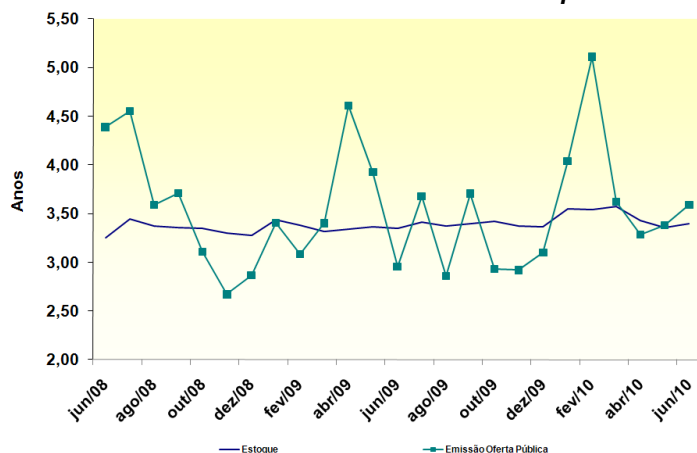
Indicadores PAF 2010
Prazo Médio (anos)

	Mínimo	Máximo
DPF	3,4	3,7

TABELA 3.4 - PRAZO MÉDIO DAS EMISSÕES DA DPMFi EM OFERTA PÚBLICA, POR INDEXADOR

Indexador	Anos		
	Dez/09	Mai/10	Jun/10
DPMFi	3,10	3,38	3,59
Prefixado	1,59	1,87	1,95
Índice de Preços	5,27	5,90	6,24
Selic	4,67	5,70	5,17

Série histórica: Anexo 3.9

POR TÍTULO

Título	Jun/10
	Anos
DPMFi	3,59
LTN	1,79
NTN-F	3,12
NTN-B	6,24
LFT	5,17

3.3 Vida Média

A vida média⁴ da DPF, a qual indica o prazo remanescente apenas do principal da dívida pública, aumentou, passando de 5,44 anos, em maio, para 5,53 anos, em junho.

TABELA 3.5 - VIDA MÉDIA DA DPF			
	Anos		
	Dez/09	Mai/10	Jun/10
DPF	5,53	5,44	5,53
DPMFi	5,05	5,01	5,09
Prefixado	1,71	1,84	1,82
Índice de Preços	11,30	11,17	11,09
Selic	2,65	2,58	2,81
Câmbio	12,43	12,23	12,15
TR	13,55	13,17	13,11
Demais	-	-	-
DPFfe	12,33	12,19	12,39
Dívida Mobiliária	13,18	13,09	13,04
Global USD	15,03	14,56	14,50
Euro	3,00	3,13	2,99
Global BRL	12,15	11,84	11,76
Reestruturada ¹	3,77	3,36	3,27
Dívida Contratual	9,01	8,75	10,10
Organismos Multilaterais	9,50	9,24	10,79
Credores Privados/ Ag.Gov.	6,44	6,20	6,15

¹ Títulos de renegociação anteriores ao Plano Brady que não possuem cláusula de recompra.

Série histórica: Anexo 3.10

⁴ Esta estatística oferece informações e critérios mais homogêneos de comparação com estatísticas de outros países.

4. Custo Médio da Dívida Pública Federal – DPF

O custo médio acumulado nos últimos doze meses da DPF apresentou redução de 0,04 ponto percentual, passando de 10,53% a.a., em maio, para 10,49% a.a., em junho.

Já o custo médio acumulado em doze meses da DPMFi reduziu-se de 10,94% a.a., em maio, para 10,90% a.a., em junho, devido principalmente à menor variação do IPCA (0,36% em jun/09, ante 0,00%, em jun/10).

Com relação à DPFe, este indicador registrou aumento, passando de 2,05% a.a., em maio, para 2,27% a.a., em junho, devido principalmente a uma redução da desvalorização da moeda norte-americana frente ao real, de 0,84% em junho de 2010, contra a desvalorização de 1,08% ocorrida em junho de 2009.

TABELA 4.1 - CUSTO MÉDIO DA DPF						
	% a.a.					
	Custo Médio Mensal			Custo Médio Acumulado 12 Meses		
	Dez/09	Mai/10	Jun/10	Dez/09	Mai/10	Jun/10
DPF	9,72	14,96	9,77	9,42	10,53	10,49
DPMFi	10,31	12,22	10,26	10,69	10,94	10,90
LFT	8,66	9,40	9,94	9,96	8,81	8,83
LTN	11,23	11,03	11,06	11,72	11,25	11,18
NTN-B	12,17	13,05	7,38	12,34	13,12	12,68
NTN-C	6,58	26,46	21,52	7,82	14,33	15,41
NTN-F	12,66	12,52	12,52	12,64	12,59	12,57
TDA	4,97	4,96	5,07	5,10	4,73	4,71
Divida Securitizada	5,71	6,57	6,53	5,93	5,86	5,9
Demais	3,80	45,43	7,27	(5,33)	6,05	6,59
DPFe	(0,72)	70,98	(0,24)	(13,01)	2,05	2,27
Dívida Mobiliária	(0,72)	70,98	(0,24)	(13,01)	2,05	2,27
Global USD	2,95	95,38	(1,47)	(18,28)	0,78	0,97
Euro	(35,81)	(23,83)	(8,60)	(15,53)	(12,61)	(12,34)
Global BRL	11,95	11,57	11,58	11,83	11,77	11,74
Reestruturada ¹	(0,31)	89,54	(4,04)	(21,01)	(2,43)	(2,18)
Dívida Contratual ²	N/D	N/D	N/D	N/D	N/D	N/D
Organismos Multilaterais	N/D	N/D	N/D	N/D	N/D	N/D
Credores Privados/ Ag. Gov.	N/D	N/D	N/D	N/D	N/D	N/D

¹ Títulos de renegociação anteriores ao Plano Brady que não possuem cláusula de recompra;

² O Tesouro Nacional está desenvolvendo metodologia de cálculo da Dívida Contratual Externa, em linha com a já existente para o cálculo do custo médio da DPMFi e da Dívida Mobiliária Externa.

Série histórica: Anexo 4.1

Gráfico 4.1 - Custo Médio Acumulado em 12 Meses da DPF, DPMFi, DPFe e Taxa Selic

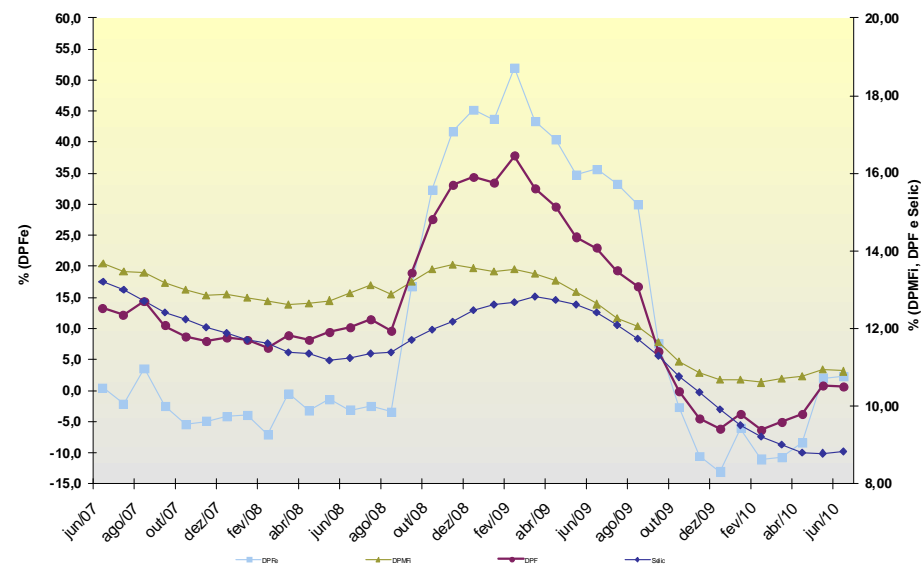

5. Mercado Secundário de Títulos Públicos Federais

O volume financeiro médio diário de títulos negociados no mercado secundário diminuiu de R\$ 12,77 bilhões, em maio, para R\$ 12,17 bilhões, em junho. Os prefixados tiveram participação de 57,81%, em junho, ante 48,52%, em maio. Em segundo lugar, ficaram os títulos indexados à Selic, cuja participação aumentou de 26,49%, em maio, para 29,25%, em junho. Por fim, os títulos atrelados aos índices de preços diminuíram sua participação, para 12,94%, em junho, ante 24,99%, em maio.

TABELA 5.1 - VOLUME NEGOCIADO NO MERCADO SECUNDÁRIO, POR TÍTULO												
R\$ Bilhões												
Mês	LFT / LFT-A / LFT-B			LTN / NTN-F			NTN-B / NTN-C			Total		
	Volume ¹	% do Total Negociado ²	Variação ³	Volume ¹	% do Total Negociado ²	Variação ³	Volume ¹	% do Total Negociado ²	Variação ³	Volume ¹	% do Total Negociado ²	Variação ³
dez/06	4,38	27,40%	6,00%	9,68	60,60%	56,50%	1,90	11,90%	8,90%	15,96	100,00%	32,10%
dez/07	4,39	29,89%	54,88%	8,67	59,01%	47,74%	1,62	11,04%	8,74%	14,70	100,00%	44,10%
jan/08	3,28	30,02%	-25,28%	6,28	57,45%	-27,56%	1,37	12,50%	-15,74%	10,93	100,00%	-25,60%
fev/08	3,04	27,71%	-7,36%	5,86	53,40%	-6,74%	2,07	18,88%	51,58%	10,97	100,00%	0,34%
mar/08	3,68	26,25%	20,94%	8,65	61,77%	47,68%	1,68	11,97%	-19,07%	14,01	100,00%	27,66%
abr/08	4,89	43,73%	32,97%	4,79	42,83%	-44,65%	1,50	13,44%	-10,37%	11,18	100,00%	-20,17%
mai/08	3,50	35,29%	-28,45%	4,38	44,19%	-8,54%	2,03	20,52%	35,35%	9,91	100,00%	-11,35%
jun/08	3,79	32,08%	8,22%	6,41	54,29%	46,27%	1,61	13,63%	-20,93%	11,80	100,00%	19,05%
jul/08	3,66	37,57%	-3,45%	3,45	35,47%	-46,13%	2,62	26,96%	63,07%	9,73	100,00%	-17,55%
ago/08	3,17	35,94%	-13,38%	3,89	44,19%	12,80%	1,75	19,87%	-33,25%	8,81	100,00%	-9,45%
set/08	3,27	32,31%	3,18%	5,31	52,50%	36,36%	1,54	15,19%	-12,25%	10,11	100,00%	14,77%
out/08	3,15	29,77%	-3,53%	5,67	53,53%	6,75%	1,77	16,69%	15,00%	10,58	100,00%	4,68%
nov/08	2,32	29,63%	-26,38%	4,68	59,81%	-17,35%	0,83	10,56%	-53,19%	7,83	100,00%	-26,02%
dez/08	3,89	29,20%	67,50%	8,28	62,22%	76,78%	1,14	8,58%	38,06%	13,31	100,00%	69,94%
jan/09	2,60	25,89%	-33,03%	6,03	60,04%	-27,10%	1,41	14,06%	23,80%	10,05	100,00%	-24,47%
fev/09	2,52	31,00%	-3,28%	3,89	47,94%	-35,51%	1,71	21,06%	20,98%	8,12	100,00%	-19,22%
mar/09	2,55	23,99%	1,14%	6,62	62,43%	70,20%	1,44	13,58%	-15,72%	10,61	100,00%	30,69%
abr/09	2,40	23,68%	-5,91%	6,12	60,50%	-7,60%	1,60	15,82%	11,09%	10,12	100,00%	-4,66%
mai/09	2,86	26,71%	19,24%	5,98	55,92%	-2,31%	1,86	17,37%	16,06%	10,69	100,00%	5,70%
jun/09	3,28	23,54%	14,82%	8,71	62,53%	45,66%	1,94	13,93%	4,44%	13,93	100,00%	30,26%
jul/09	2,87	24,22%	-12,42%	7,29	61,46%	-16,32%	1,70	14,33%	-12,45%	11,86	100,00%	-14,86%
ago/09	3,76	30,61%	30,87%	7,09	57,70%	-2,78%	1,44	11,70%	-15,45%	12,28	100,00%	3,55%
set/09	3,51	28,73%	-6,73%	6,96	57,07%	-1,71%	1,73	14,21%	20,71%	12,20	100,00%	-0,62%
out/09	2,98	28,29%	-14,95%	5,87	55,71%	-15,68%	1,69	16,00%	-2,75%	10,54	100,00%	-13,63%
nov/09	2,51	23,11%	-15,93%	6,94	63,96%	18,15%	1,40	12,93%	-16,81%	10,85	100,00%	2,91%
dez/09	4,24	31,40%	69,15%	7,11	52,68%	2,55%	2,15	15,92%	53,34%	13,51	100,00%	24,51%
jan/10	3,65	25,49%	-14,02%	7,76	54,23%	9,00%	2,90	20,28%	34,81%	14,30	100,00%	5,88%
fev/10	3,13	26,22%	-14,15%	5,46	45,76%	-29,56%	3,34	28,02%	15,35%	11,94	100,00%	-16,53%
mar/10	4,18	26,94%	33,57%	7,90	50,92%	44,63%	3,44	22,14%	2,72%	15,52	100,00%	29,98%
abr/10	3,06	23,94%	-26,89%	6,72	52,64%	-14,94%	2,99	23,41%	-13,01%	12,77	100,00%	-17,73%
mai/10	3,38	26,49%	10,71%	6,20	48,52%	-7,79%	3,19	24,99%	6,81%	12,77	100,00%	0,06%
jun/10	3,56	29,25%	5,23%	7,04	57,81%	13,55%	1,57	12,94%	-50,68%	12,17	100,00%	-4,71%

¹ Média, no mês, do volume financeiro diário das operações definitivas. Não são consideradas: as operações em que os preços contratados situem-se fora do intervalo de +/- 25% do preço de lastro do título; e as operações em que um dos contratantes seja o Banco Central ou o Tesouro Nacional;

² Participação do volume negociado dos títulos em relação ao volume total negociado no mês;

³ Variação percentual do volume negociado dos títulos no mês em relação ao volume negociado no mês anterior.

Obs.1: Cálculos efetuados com base nos valores originais, antes de arredondamentos.

Obs.2: Nas operações de corretagem são computados somente os valores dos contratantes finais.

As LTN com vencimento em julho de 2012 mantiveram o maior volume financeiro negociado no mês, seguidas das LTN com vencimento em julho de 2011. Em terceiro lugar, mantiveram-se as LTN com vencimento em janeiro de 2011.

Em relação às NTN-F, o vencimento em janeiro de 2012 continuou em primeiro lugar. Em segundo lugar, permaneceu o vencimento em janeiro de 2014, seguido pelos vencimentos em janeiro de 2017 e em janeiro de 2013.

Entre as LFT, o papel com vencimento em setembro de 2010 teve o maior volume financeiro, subindo duas posições. Em segundo lugar, subindo três posições, ficou o vencimento em setembro de 2014, seguido pelo vencimento em setembro de 2013, que perdeu uma posição. Vale ressaltar o vencimento de LFT ocorrido no mês, no montante de R\$ 49,98 bilhões.

Por fim, as NTN-B com vencimento em maio de 2011 ganharam uma posição e apresentaram o maior volume financeiro negociado, seguidas pelas NTN-B com vencimento em maio de 2013, que subiram duas posições. Em terceiro lugar, ficou o vencimento em agosto de 2012.

TABELA 5.2 - VENCIMENTOS MAIS NEGOCIADOS POR VOLUME FINANCEIRO NO MERCADO SECUNDÁRIO POR TIPO DE RENTABILIDADE - JUNHO 2010

R\$ Milhões							
Prefixada - LTN				Prefixada - NTN-F			
Título	Vencimento	Volume Financeiro	Qtd. Operações	Título	Vencimento	Volume Financeiro	Qtd. Operações
LTN	1/7/2012	2.660,18	60,4	NTN-F	1/1/2012	619,88	28,8
LTN	1/7/2011	945,18	39,7	NTN-F	1/1/2014	543,79	21,0
LTN	1/1/2011	640,78	39,4	NTN-F	1/1/2017	269,79	28,1
LTN	1/7/2010	453,84	20,6	NTN-F	1/1/2013	180,85	8,5
LTN	1/10/2010	320,77	15,0	NTN-F	1/1/2021	168,97	19,1

Índice de Preços				Taxa Selic			
Título	Vencimento	Volume Financeiro	Qtd. Operações	Título	Vencimento	Volume Financeiro	Qtd. Operações
NTN-B	15/5/2011	318,42	27,2	LFT	7/9/2010	658,24	209,2
NTN-B	15/5/2013	301,35	30,9	LFT	7/9/2014	514,60	52,3
NTN-B	15/8/2012	260,71	37,4	LFT	7/9/2013	374,37	91,4
NTN-B	15/5/2015	225,09	21,9	LFT	7/9/2016	369,31	10,7
NTN-B	15/11/2011	114,60	18,9	LFT	7/3/2013	261,18	83,0

Obs. 1: Consideradas apenas as operações definitivas.

Obs. 2: O volume financeiro e a quantidade de operações referem-se às médias diárias no mês.

Obs. 3: Não são consideradas: as operações em que os preços contratados situem-se fora do intervalo de +/- 25% do preço de lastro do título; e as operações em que um dos contratantes seja o Banco Central ou o Tesouro Nacional.

Obs. 4: Nas operações de corretagem são computados somente os valores dos contratantes finais. (*) Principal.

Gráfico 5.1 – Volume Diário Negociado no Mercado Secundário de Títulos Públicos

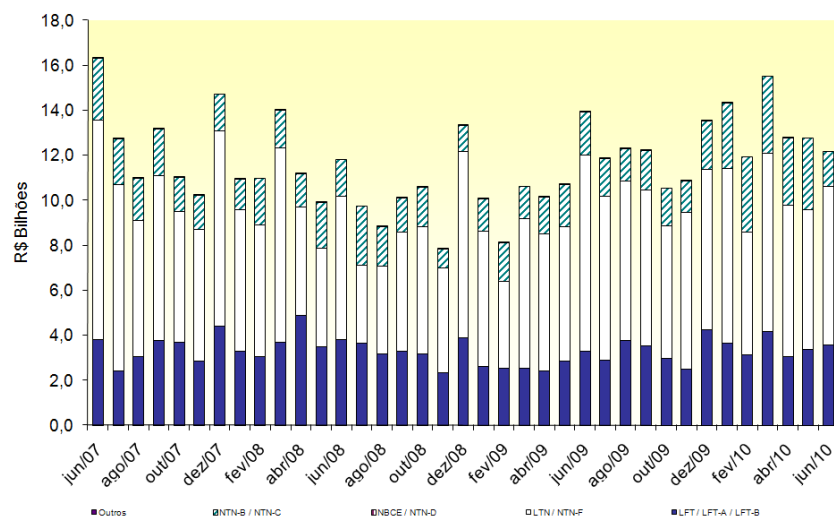

Gráfico 5.2 – Volume Diário de Títulos Públicos Negociados no Mercado Secundário como % dos Respective Estoques

