

# ***Relatório Mensal da Dívida Pública Federal***

## ***Julho/2010***

**MINISTRO DA FAZENDA**

Guido Mantega

**SECRETÁRIO-EXECUTIVO**

Nelson Machado

**SECRETÁRIO DO TESOIRO NACIONAL**

Arno Hugo Augustin Filho

**SECRETÁRIO-ADJUNTO DO TESOIRO NACIONAL**

André Luiz Barreto de Paiva Filho

**SUBSECRETÁRIOS DO TESOIRO NACIONAL**

Cleber Ubiratan de Oliveira

Eduardo Coutinho Guerra

Lísicio Fábio de Brasil Camargo

Marcus Pereira Aucélio

Paulo Fontoura Valle

**EQUIPE TÉCNICA****Subsecretário da Dívida Pública**

Paulo Fontoura Valle

**Coordenador-Geral de Operações da Dívida Pública**

Fernando Eurico de Paiva Garrido

**Coordenador-Geral de Planejamento Estratégico da Dívida Pública**

Otávio Ladeira de Medeiros

**Coordenador-Geral de Controle da Dívida Pública**

Antônio de Pádua Ferreira Passos

**Informações:**

Gerência de Relacionamento Institucional - GERIN

Tel: (61) 3412-3188; Fax: (61) 3412-1565

**Secretaria do Tesouro Nacional**

Edifício Sede do Ministério da Fazenda, Esplanada dos Ministérios, Bloco P, 2º andar

70048-900 - Brasília – DF

**Correio Eletrônico:** [stndivida@fazenda.gov.br](mailto:stndivida@fazenda.gov.br)

**Home Page:** <http://www.tesouro.fazenda.gov.br>

Relatório Mensal da Dívida Pública Federal é uma publicação da Secretaria do Tesouro Nacional. É permitida a sua reprodução total ou parcial, desde que mencionada a fonte.

## ÍNDICE

1. Operações no Mercado Primário.....	5
1.1 Dívida Pública Mobiliária Federal interna – DPMFi .....	6
1.1.1 Emissões e Resgates da DPMFi .....	6
1.1.2 Programa Tesouro Direto.....	8
1.1.3 Emissões Diretas e Cancelamentos .....	9
1.2 Dívida Pública Federal externa - DPFe .....	10
2. Estoque da Dívida Pública Federal - DPF.....	11
2.1. Evolução .....	11
2.2 Composição .....	12
2.3 Fatores de Variação.....	13
3. Perfil de Vencimentos da Dívida Pública Federal - DPF.....	14
3.1 Composição dos Vencimentos .....	14
3.2 Prazo Médio .....	15
3.3 Vida Média .....	16
4. Custo Médio da Dívida Pública Federal – DPF .....	17
5. Mercado Secundário de Títulos Públicos Federais.....	18

## TABELAS

Tabela 1.1 - Emissões e Resgates da DPF em Poder do Público.....	5
Tabela 1.2 - Emissões e Resgates da DPF em Poder do Público, por Indexador.....	5
Tabela 1.3 - Emissões e Resgates de Títulos Públicos Federais da DPMFi.....	6
Tabela 1.4 - Programa Tesouro Direto.....	8
Tabela 1.5 - Emissões Diretas de Títulos da DPMFi.....	9
Tabela 1.6 - Emissões e Resgates da DPFe.....	10
Tabela 2.1 - Estoque da DPF em Poder do Público.....	11
Tabela 2.2 - Composição da DPF em Poder do Público.....	12
Tabela 2.3 - Fatores de Variação da DPF em Poder do Público.....	13
Tabela 3.1 - Vencimentos da DPF em Poder do Público.....	14
Tabela 3.2 - Dívida Pública Federal em Poder do Público a Vencer em 12 Meses, por Indexador.....	14
Tabela 3.3 - Prazo Médio da DPF.....	15
Tabela 3.4 - Prazo Médio das Emissões da DPMFi em Oferta Pública, por Indexador.....	15
Tabela 3.5 - Vida Média da DPF em Poder do Público.....	16
Tabela 4.1 - Custo Médio da DPF em Poder do Público.....	17
Tabela 5.1 - Volume Negociado no Mercado Secundário, por Título.....	18
Tabela 5.2 - Vencimentos mais Negociados por Volume Financeiro no Mercado Secundário por Tipo de Rentabilidade.....	19

## GRÁFICOS

Gráfico 1.1 - Emissões e Resgates dos Principais Títulos da DPMFi.....	7
Gráfico 1.2 - Evolução das Vendas do Tesouro Direto.....	8
Gráfico 1.3 - Investidores Cadastrados no Tesouro Direto.....	8
Gráfico 1.4 - Emissões e Resgates da DPFe.....	10
Gráfico 2.1 - Composição da DPF por Indexador.....	12
Gráfico 3.1 - Prazo Médio das Emissões da DPMFi em Ofertas Públicas x Prazo Médio do Estoque.....	15
Gráfico 4.1 - Custo Médio da DPF, DPMFi, DPFe e Taxa Selic - Acumulado 12 meses.....	17
Gráfico 5.1 - Volume Diário Negociado no Mercado Secundário de Títulos Públicos.....	19
Gráfico 5.2 - Volume Diário de Títulos Públicos Negociados no Mercado Secundário como % dos Respetivos Estoques.....	19

## 1. Operações no Mercado Primário

No mês de julho, as emissões da Dívida Pública Federal – DPF<sup>1</sup> corresponderam a R\$ 42,33 bilhões, enquanto os resgates alcançaram R\$ 64,75 bilhões, resultando em resgate líquido de R\$ 22,43 bilhões, sendo R\$ 19,40 bilhões referentes ao resgate líquido da Dívida Pública Mobiliária Federal interna - DPMFi e R\$ 3,03 bilhão referente ao resgate líquido da Dívida Pública Federal externa - DPFe.

TABELA 1.1 - EMISSÕES E RESGATES DA DPF - JULHO 2010						
R\$ Milhões						
	1ª Semana 1/Jul a 2/Jul	2ª Semana 5/Jul a 9/Jul	3ª Semana 12/Jul a 16/Jul	4ª Semana 19/Jul a 23/Jul	5ª semana 26/Jul a 30/Jul	Total Julho/2010
<b>EMISSÕES DPF</b>	<b>4.997,39</b>	<b>8.570,49</b>	<b>9.444,52</b>	<b>8.414,68</b>	<b>10.899,98</b>	<b>42.327,06</b>
<b>I - DPMFi</b>	<b>4.997,39</b>	<b>8.569,51</b>	<b>9.444,52</b>	<b>8.403,99</b>	<b>10.894,89</b>	<b>42.310,28</b>
Oferta Pública	4.982,91	8.258,56	7.666,29	8.262,23	10.795,95	39.965,94
Emissão Direta com Financeiro <sup>1</sup>	-	-	36,77	-	-	36,77
Emissão Direta sem Financeiro <sup>2</sup>	-	182,02	0,01	106,60	58,27	346,90
Trocas <sup>3</sup>	-	-	1.692,85	-	-	1.692,85
Tesouro Direto	14,47	128,93	48,59	35,16	40,67	267,83
Transferência de Carteira <sup>4</sup>	-	-	-	-	-	-
<b>II - DPFe</b>	<b>-</b>	<b>0,99</b>	<b>-</b>	<b>10,70</b>	<b>5,09</b>	<b>16,77</b>
Dívida Mobiliária	-	-	-	-	-	-
Dívida Contratual	-	0,99	-	10,70	5,09	16,77
<b>RESGATES DPF</b>	<b>59.609,69</b>	<b>490,80</b>	<b>3.863,19</b>	<b>625,50</b>	<b>163,13</b>	<b>64.752,30</b>
<b>III - DPMFi</b>	<b>59.609,69</b>	<b>16,91</b>	<b>1.900,33</b>	<b>30,63</b>	<b>150,37</b>	<b>61.707,93</b>
Vencimentos	59.421,71	3,58	197,28	18,41	25,78	59.666,76
Compras	1,48	-	-	-	46,79	48,27
Trocas <sup>3</sup>	-	-	1.692,84	-	-	1.692,84
Tesouro Direto	186,41	13,24	8,82	11,93	77,70	298,10
Cancelamentos	0,08	0,09	1,40	0,29	0,10	1,96
<b>IV - DPFe</b>	<b>-</b>	<b>473,89</b>	<b>1.962,86</b>	<b>594,87</b>	<b>12,76</b>	<b>3.044,38</b>
Dívida Mobiliária	-	465,92	1.779,52	588,66	-	2.834,11
Dívida Contratual	-	7,97	183,33	6,22	12,76	210,27
<b>EMISSÃO LÍQUIDA</b>	<b>(54.612,30)</b>	<b>8.079,69</b>	<b>5.581,33</b>	<b>7.789,18</b>	<b>10.736,85</b>	<b>(22.425,24)</b>
DPMFi (I - III)	(54.612,30)	8.552,60	7.544,19	8.373,36	10.744,52	(19.397,64)
DPFe (II - IV)	-	(472,90)	(1.962,86)	(584,18)	(7,67)	(3.027,60)

<sup>1</sup> Emissões diretas que envolvem o recebimento de recursos financeiros como contrapartida pela operação;

<sup>2</sup> Emissões diretas que não envolvem o recebimento de recursos financeiros como contrapartida pela operação;

<sup>3</sup> Referente a títulos emitidos e recebidos em leilões de troca;

<sup>4</sup> Referente a operações de compra ou venda definitiva de títulos do Tesouro Nacional pelo Banco Central em mercado. Valores positivos significam que as vendas superaram as compras.

Série histórica: Anexo 1.1

TABELA 1.2 - EMISSÕES E RESGATES DA DPF, POR INDEXADOR - JULHO 2010					
R\$ Milhões					
	Emissões		Resgates		Emissão Líquida
<b>DPMFi</b>	<b>42.310,28</b>	<b>100,00%</b>	<b>61.707,93</b>	<b>100,00%</b>	<b>(19.397,64)</b>
Prefixado	33.206,36	78,48%	57.724,48	93,54%	(24.518,12)
Índice de Preços	5.307,53	12,54%	3.632,54	5,89%	1.674,99
Selic	3.449,50	8,15%	154,32	0,25%	3.295,18
Câmbio	58,27	0,14%	34,65	0,06%	23,62
TR	288,63	0,68%	161,93	0,26%	126,69
<b>DPFe</b>	<b>16,77</b>	<b>100,00%</b>	<b>3.044,38</b>	<b>100,00%</b>	<b>(3.027,60)</b>
Dólar	7,56	45,08%	2.218,40	72,87%	(2.210,84)
Euro	9,21	54,92%	238,15	7,82%	(228,94)
Real	-	0,00%	587,82	19,31%	(587,82)
Demais	-	0,00%	-	0,00%	-

Série histórica: Anexo 1.2

<sup>1</sup> Neste relatório, todas as estatísticas referem-se à DPF em poder do público.

## 1.1 Dívida Pública Mobiliária Federal interna – DPMFi

### 1.1.1 Emissões e Resgates da DPMFi

As emissões de títulos da DPMFi alcançaram R\$ 42,31 bilhões: R\$ 33,21 bilhões (78,48%) em títulos com remuneração prefixada; R\$ 5,31 bilhões (12,54%) remunerados por índice de preços e R\$ 3,45 bilhões (8,15%) em títulos indexados à taxa Selic. Do total das emissões, R\$ 39,97 bilhões foram emitidos nos leilões tradicionais e R\$ 1,69 bilhão nos leilões de troca, além de R\$ 651,49 milhões relativos às emissões diretas e às vendas de títulos do Programa Tesouro Direto.

Nos leilões de LTN foram emitidos títulos no valor total de R\$ 26,64 bilhões com vencimentos entre abril de 2011 e julho de 2012, mediante pagamento em dinheiro (primeira etapa do leilão).

Já nos leilões de NTN-F foram emitidos R\$ 6,43 bilhões, com vencimentos entre 2014 e 2021. Nos leilões de NTN-B (títulos remunerados pelo IPCA) foram emitidos R\$ 5,17 bilhões de títulos com vencimentos entre 2013 e 2050, dos quais R\$ 3,48 bilhões mediante pagamento em dinheiro (primeira etapa do leilão) e R\$ 1,69 bilhão em troca por títulos com prazos mais curtos (segunda etapa do leilão). Nos leilões de LFT (títulos indexados à taxa Selic) foram emitidos R\$ 3,41 bilhões, com vencimentos em setembro de 2014 e de 2016.

TABELA 1.3 - EMISSÕES E RESGATES DE TÍTULOS PÚBLICOS FEDERAIS DA DPMFi - JULHO 2010

	RS Milhões					
	1ª Semana 1/Jul a 2/Jul	2ª Semana 5/Jul a 9/Jul	3ª Semana 12/Jul a 16/Jul	4ª Semana 19/Jul a 23/Jul	5ª semana 26/Jul a 30/Jul	Total Julho/2010
<b>I - EMISSÃO</b>	<b>4.997,39</b>	<b>8.569,51</b>	<b>9.444,52</b>	<b>8.403,99</b>	<b>10.894,89</b>	<b>42.310,28</b>
<b>Vendas</b>	<b>4.982,91</b>	<b>8.258,56</b>	<b>7.666,29</b>	<b>8.262,23</b>	<b>10.795,95</b>	<b>39.965,94</b>
LFT	-	2.123,04	-	1.292,40	-	3.415,44
LTN	4.148,29	4.730,93	4.906,49	5.926,80	6.931,21	26.643,72
NTN-B	-	-	1.775,79	-	1.701,50	3.477,28
NTN-F	834,62	1.404,59	984,02	1.043,03	2.163,24	6.429,50
<b>Trocas</b>	<b>-</b>	<b>-</b>	<b>1.692,85</b>	<b>-</b>	<b>-</b>	<b>1.692,85</b>
LFT	-	-	-	-	-	-
LTN	-	-	-	-	-	-
NTN-B	-	-	1.692,85	-	-	1.692,85
NTN-F	-	-	-	-	-	-
<b>Tesouro Direto</b>	<b>14,47</b>	<b>128,93</b>	<b>48,59</b>	<b>35,16</b>	<b>40,67</b>	<b>267,83</b>
LFT	1,39	14,91	5,97	5,97	5,82	34,06
LTN	5,79	60,35	18,10	13,89	14,56	112,69
NTN-B	7,30	45,16	20,33	11,61	16,22	100,62
NTN-C	-	-	-	-	-	-
NTN-F	-	8,51	4,19	3,69	4,07	20,45
<b>Emissão Direta com Financeiro <sup>1</sup></b>	<b>-</b>	<b>-</b>	<b>36,77</b>	<b>-</b>	<b>-</b>	<b>36,77</b>
<b>Emissão Direta sem Financeiro <sup>2</sup></b>	<b>-</b>	<b>182,02</b>	<b>0,01</b>	<b>106,60</b>	<b>58,27</b>	<b>346,90</b>
<b>II - RESGATE</b>	<b>59.609,69</b>	<b>16,91</b>	<b>1.900,33</b>	<b>30,63</b>	<b>150,37</b>	<b>61.707,93</b>
<b>Vencimentos</b>	<b>59.421,71</b>	<b>3,58</b>	<b>197,28</b>	<b>18,41</b>	<b>25,78</b>	<b>59.666,76</b>
LFT	-	-	-	-	-	-
LTN	32.161,57	-	-	-	-	32.161,57
NTN-B	-	-	-	-	-	-
NTN-C	1.834,22	-	-	-	-	1.834,22
NTN-F	25.251,48	-	-	-	-	25.251,48
Demais	174,44	3,58	197,28	18,41	25,78	419,49
<b>Compras</b>	<b>1,48</b>	<b>-</b>	<b>-</b>	<b>-</b>	<b>46,79</b>	<b>48,27</b>
LFT	-	-	-	-	-	-
LTN	-	-	-	-	-	-
NTN-B	-	-	-	-	-	-
NTN-F	-	-	-	-	-	-
Demais	1,48	-	-	-	46,79	48,27
<b>Trocas</b>	<b>-</b>	<b>-</b>	<b>1.692,84</b>	<b>-</b>	<b>-</b>	<b>1.692,84</b>
LFT	-	-	58,15	-	-	58,15
LTN	-	-	-	-	-	-
NTN-B	-	-	1.634,69	-	-	1.634,69
NTN-C	-	-	-	-	-	-
NTN-F	-	-	-	-	-	-
Demais	-	-	-	-	-	-
<b>Tesouro Direto</b>	<b>186,41</b>	<b>13,24</b>	<b>8,82</b>	<b>11,93</b>	<b>77,70</b>	<b>298,10</b>
LFT	1,68	2,45	1,43	1,76	2,15	9,46
LTN	179,44	2,00	1,93	2,30	1,14	186,81
NTN-B	3,02	6,41	3,85	4,11	4,15	21,53
NTN-C	2,28	0,03	0,02	0,08	0,04	2,46
NTN-F	-	2,35	1,59	3,68	70,22	77,84
<b>Cancelamentos</b>	<b>0,08</b>	<b>0,09</b>	<b>1,40</b>	<b>0,29</b>	<b>0,10</b>	<b>1,96</b>
<b>III - IMPACTO TOTAL NA LIQUIDEZ <sup>3</sup></b>	<b>54.612,22</b>	<b>(8.370,67)</b>	<b>(7.545,57)</b>	<b>(8.267,05)</b>	<b>(10.686,35)</b>	<b>19.742,57</b>

<sup>1</sup> Emissões diretas que envolvem o recebimento de recursos financeiros como contrapartida pela operação;

<sup>2</sup> Emissões diretas que não envolvem o recebimento de recursos financeiros como contrapartida pela operação;

<sup>3</sup> Refere-se ao impacto monetário oriundo das operações da DPMFi em mercado. Nesse sentido, não são considerados os títulos emitidos sem contrapartida financeira e os cancelados. Valores positivos significam aumento na liquidez.

Série histórica: Anexo 1.3

O total de resgates de títulos da DPMFi foi de R\$ 61,71 bilhões, sendo R\$ 59,67 bilhões referentes aos vencimentos do mês (dos quais R\$ 32,16 bilhões relativos aos vencimentos de LTN) e R\$ 1,74 bilhão resultante das operações de compra e troca.

**Gráfico 1.1 – Emissões e Resgates dos Principais Títulos da DPMFi Julho/2010**

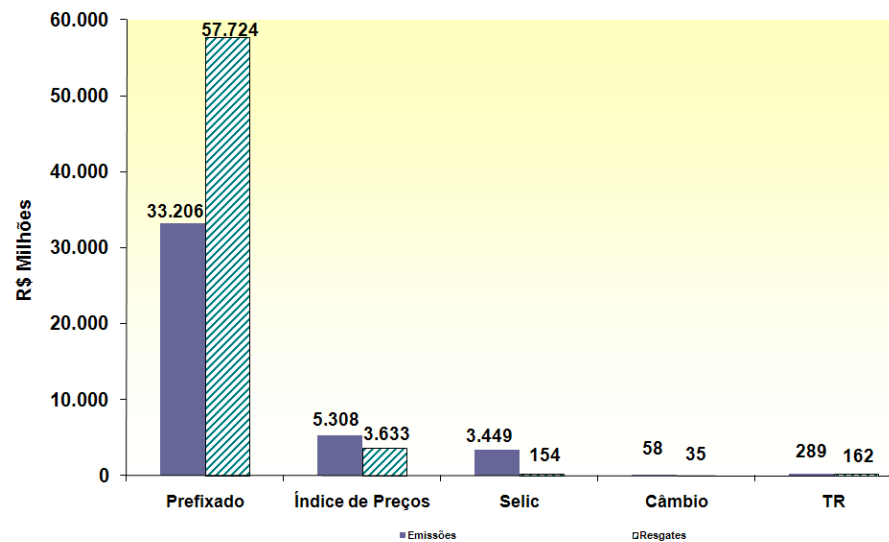

## 1.1.2 Programa Tesouro Direto

As emissões do Programa Tesouro Direto<sup>2</sup> realizadas no mês de julho atingiram o montante de R\$ 267,83 milhões. Os títulos mais demandados pelos investidores foram os títulos prefixados, representando 49,71% do montante vendido. Já a participação dos títulos indexados a índices de preços foi de 37,57%, enquanto os títulos indexados à Selic representaram 12,72%.

Em relação ao número de investidores, 3.387 novos participantes se cadastraram no Tesouro Direto em julho. Desta forma, o total de investidores cadastrados desde o início do programa chegou a 197.144, o que significa um incremento de 20,86% nos últimos 12 meses.

TABELA 1.4 - PROGRAMA TESOIRO DIRETO - JULHO 2010

Título	Emissões		Resgates		Estoque	
	R\$ Milhões	%	R\$ Milhões	%	R\$ Milhões	%
LTN	112,69	42,08%	186,81	62,67%	778,83	19,93%
LFT	34,06	12,72%	9,46	3,17%	574,51	14,70%
NTN-B	55,46	20,71%	8,90	2,98%	1.076,46	27,54%
NTN-B Principal	45,16	16,86%	12,64	4,24%	822,11	21,03%
NTN-C	-	0,00%	2,46	0,82%	100,72	2,58%
NTN-F	20,45	7,64%	77,84	26,11%	555,85	14,22%
<b>TOTAL</b>	<b>267,83</b>	<b>100,00%</b>	<b>298,10</b>	<b>100,00%</b>	<b>3.908,48</b>	<b>100,00%</b>

Série histórica: Anexo 1.5

Gráfico 1.2 – Evolução das Vendas do Tesouro Direto



Gráfico 1.3 – Investidores Cadastrados no Tesouro Direto



<sup>2</sup> Programa de venda de títulos públicos a pessoas físicas por meio da internet.

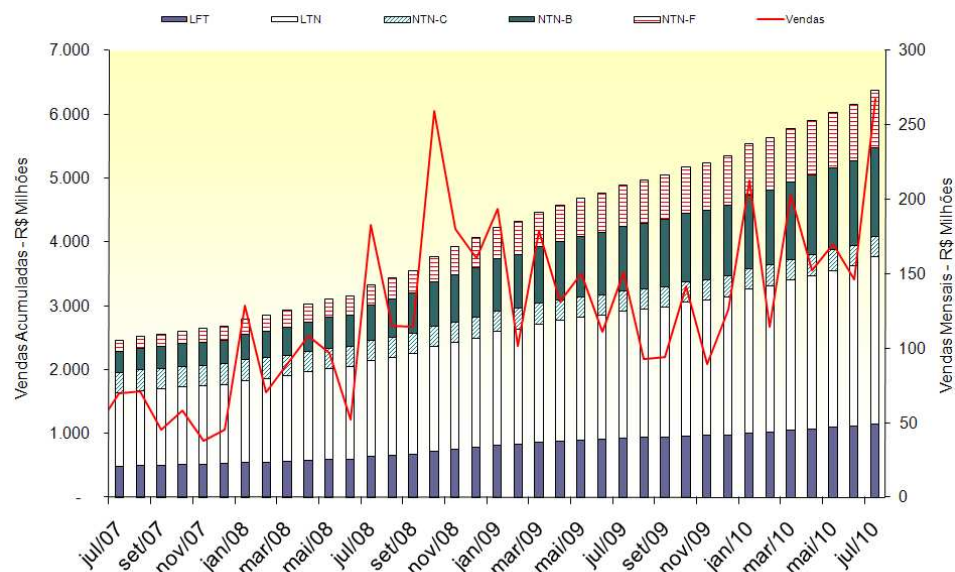
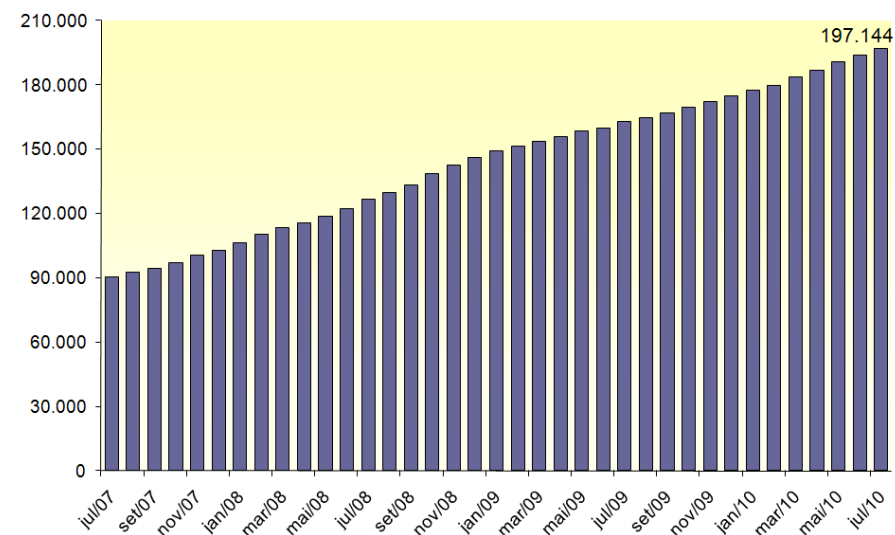

### 1.1.3 Emissões Diretas e Cancelamentos

As emissões diretas de títulos da DPMFi totalizaram R\$ 383,67 milhões. O principal título emitido foi o TDA, no valor total de R\$ 182,03 milhões, referente ao Programa de Reforma Agrária. Os cancelamentos, por sua vez, totalizaram R\$ 1,96 milhão, o que resultou em emissão líquida de R\$ 381,70 milhões.

TABELA 1.5 - EMISSÕES DIRETAS DE TÍTULOS DA DPMFI - JULHO 2010							
EMISSÕES							R\$ Milhões
Títulos	Data da Operação	Data de Vencimento	Quantidade	Valor Financeiro	Finalidade	Autorização Legal	
TDA-2	8/7/2010	diversas	71	0,01	Reforma Agrária	MP 2.183-56, de 24/08/01 e Decreto 578, de 24/06/92	
TDA-D	8/7/2010	01/02/2019	7.488	0,69	Reforma Agrária	MP 2.183-56, de 24/08/01 e Decreto 578, de 24/06/92	
TDA-D	8/7/2010	01/04/2025	169.589	15,60	Reforma Agrária	MP 2.183-56, de 24/08/01 e Decreto 578, de 24/06/92	
TDA-D	8/7/2010	01/04/2025	15.880	1,46	Reforma Agrária	MP 2.183-56, de 24/08/01 e Decreto 578, de 24/06/92	
TDA-D	8/7/2010	01/05/2025	283.021	26,03	Reforma Agrária	MP 2.183-56, de 24/08/01 e Decreto 578, de 24/06/92	
TDA-D	8/7/2010	01/05/2028	161.982	14,90	Reforma Agrária	MP 2.183-56, de 24/08/01 e Decreto 578, de 24/06/92	
TDA-D	8/7/2010	01/07/2025	177.541	16,33	Reforma Agrária	MP 2.183-56, de 24/08/01 e Decreto 578, de 24/06/92	
TDA-D	8/7/2010	01/07/2028	4.032	0,37	Reforma Agrária	MP 2.183-56, de 24/08/01 e Decreto 578, de 24/06/92	
TDA-E	8/7/2010	01/03/2015	2.706	0,25	Reforma Agrária	MP 2.183-56, de 24/08/01 e Decreto 578, de 24/06/92	
TDA-E	8/7/2010	01/03/2030	6.016	0,55	Reforma Agrária	MP 2.183-56, de 24/08/01 e Decreto 578, de 24/06/92	
TDA-E	8/7/2010	01/04/2015	893.495	82,17	Reforma Agrária	MP 2.183-56, de 24/08/01 e Decreto 578, de 24/06/92	
TDA-E	8/7/2010	01/05/2015	119.109	10,95	Reforma Agrária	MP 2.183-56, de 24/08/01 e Decreto 578, de 24/06/92	
TDA-E	8/7/2010	01/07/2015	122.470	11,26	Reforma Agrária	MP 2.183-56, de 24/08/01 e Decreto 578, de 24/06/92	
TDA-H	8/7/2010	01/02/2014	151	0,01	Reforma Agrária	MP 2.183-56, de 24/08/01 e Decreto 578, de 24/06/92	
TDA-H	8/7/2010	01/06/2013	12.493	1,15	Reforma Agrária	MP 2.183-56, de 24/08/01 e Decreto 578, de 24/06/92	
TDA-H	8/7/2010	01/08/2010	447	0,04	Reforma Agrária	MP 2.183-56, de 24/08/01 e Decreto 578, de 24/06/92	
TDA-H	8/7/2010	01/09/2010	201	0,02	Reforma Agrária	MP 2.183-56, de 24/08/01 e Decreto 578, de 24/06/92	
TDA-H	8/7/2010	01/09/2013	1.484	0,14	Reforma Agrária	MP 2.183-56, de 24/08/01 e Decreto 578, de 24/06/92	
TDA-H	8/7/2010	01/10/2012	454	0,04	Reforma Agrária	MP 2.183-56, de 24/08/01 e Decreto 578, de 24/06/92	
TDA-H	8/7/2010	01/08/2010	391	0,04	Reforma Agrária	MP 2.183-56, de 24/08/01 e Decreto 578, de 24/06/92	
CFT-EI	12/7/2010	01/01/2040	15.804.381	36,77	FIES - Fundo de Financiamento ao Estudante do Ensino Superior	Lei 10.260, de 12/07/01	
TDA-2	14/7/2010	diversas	60	0,01	Reforma Agrária	MP 2.183-56, de 24/08/01 e Decreto 578, de 24/06/92	
CVSA970101	22/7/2010	1/1/2027	55	0,13	Novação de Dívida com o Instituto de Previdência dos Servidores do Estado do Rio Grande do Norte-IPERN	Lei 10.150, de 21/12/00	
CVSB970101	22/7/2010	1/1/2027	26.958	49,10	Novação de Dívida com o Fundo de Garantia do Tempo de Serviço-FGTS	Lei 10.150, de 21/12/00	
CVSB970101	22/7/2010	1/1/2027	18.373	33,46	Novação de Dívida com o Instituto de Previdência dos Servidores do Estado do Rio Grande do Norte-IPERN	Lei 10.150, de 21/12/00	
CVSC970101	22/7/2010	1/1/2027	2	0,00	Novação de Dívida com o Instituto de Previdência dos Servidores do Estado do Rio Grande do Norte-IPERN	Lei 10.150, de 21/12/00	
CVSA970101	23/7/2010	1/1/2027	10.222	23,49	Novação de Dívida com a Empresa Gestora de Ativos - EMGEA	Lei 10.150, de 21/12/00	
CVSB970101	23/7/2010	1/1/2027	190	0,35	Novação de Dívida com a Empresa Gestora de Ativos - EMGEA	Lei 10.150, de 21/12/00	
CVSC970101	23/7/2010	1/1/2027	29	0,07	Novação de Dívida com a Empresa Gestora de Ativos - EMGEA	Lei 10.150, de 21/12/00	
NTN-I	27/7/2010	15/03/2020	25.044.847	51,84	PROEX - Programa de Financiamento às Exportações	Lei 10.184, de 12/02/01	
NTN-I	27/7/2010	15/04/2020	3.108.806	6,43	PROEX - Programa de Financiamento às Exportações	Lei 10.184, de 12/02/01	
TDA-2	28/7/2010	diversas	16	0,00	Reforma Agrária	MP 2.183-56, de 24/08/01 e Decreto 578, de 24/06/92	
<b>SUBTOTAL</b>				<b>383,67</b>			
CANCELAMENTOS							
Títulos	Data da Operação	Data de Vencimento	Quantidade	Valor Financeiro	Finalidade	Autorização Legal	
TDA	1/7/2010	diversas	877	0,08	Pagamento de ITR	Lei 4.504, de 30/11/64 e Decreto 578, de 24/06/92	
TDA	2/7/2010	diversas	16	0,00	Pagamento de ITR	Lei 4.504, de 30/11/64 e Decreto 578, de 24/06/92	
TDA	8/7/2010	diversas	421	0,04	Pagamento de ITR	Lei 4.504, de 30/11/64 e Decreto 578, de 24/06/92	
TDA	9/7/2010	diversas	551	0,05	Pagamento de ITR	Lei 4.504, de 30/11/64 e Decreto 578, de 24/06/92	
TDA	12/7/2010	diversas	338	0,03	Pagamento de ITR	Lei 4.504, de 30/11/64 e Decreto 578, de 24/06/92	
TDA	13/7/2010	diversas	1.117	0,10	Pagamento de ITR	Lei 4.504, de 30/11/64 e Decreto 578, de 24/06/92	
TDA	14/7/2010	diversas	202	0,02	Pagamento de ITR	Lei 4.504, de 30/11/64 e Decreto 578, de 24/06/92	
TDA	15/7/2010	diversas	4.759	0,44	Decisão Judicial	Portaria STN 401, de 08/07/10	
TDA	15/7/2010	diversas	8.614	0,80	Decisão Judicial	Of. INCRA nº 178 de 27/04/10	
TDA	20/7/2010	diversas	2.399	0,22	Pagamento de ITR	Lei 4.504, de 30/11/64 e Decreto 578, de 24/06/92	
TDA	23/7/2010	diversas	720	0,07	Pagamento de ITR	Lei 4.504, de 30/11/64 e Decreto 578, de 24/06/92	
TDA	28/7/2010	diversas	1.114	0,10	Pagamento de ITR	Lei 4.504, de 30/11/64 e Decreto 578, de 24/06/92	
<b>SUBTOTAL</b>				<b>1,96</b>			
<b>EMISSÃO LÍQUIDA</b>				<b>381,70</b>			

## 1.2 Dívida Pública Federal externa – DPFe

No mês de julho, os resgates da DPFe, considerando os pagamentos correntes e os resgates antecipados, totalizaram R\$ 3,04 bilhões, sendo R\$ 1,10 bilhão referente ao pagamento de principal e R\$ 1,95 bilhão referente ao pagamento de juros, ágio e encargos.

**Gráfico 1.4 – Emissões e Resgates da DPFe Julho/2010**

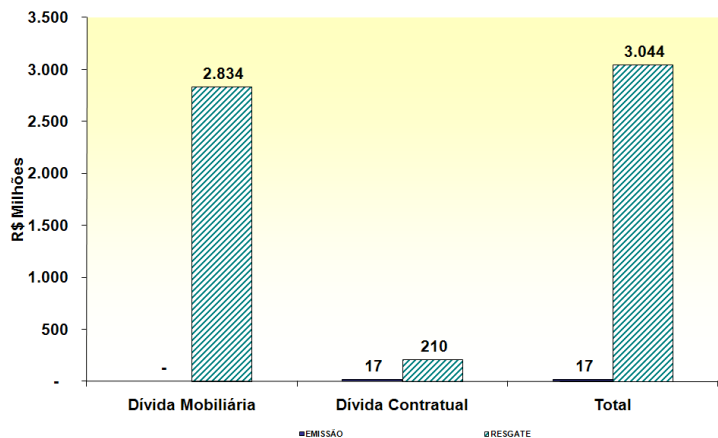

**TABELA 1.6 - EMISSÕES E RESGATES DA DPFe - JULHO 2010**

R\$ Milhões			
	Principal	Juros, Ágio e Encargos	Total
<b>EMISSÕES/ INGRESSOS</b>	<b>16,77</b>	-	<b>16,77</b>
<b>Dívida Mobiliária</b>	-	-	-
Bônus de Captação	-	-	-
<b>Dívida Contratual</b>	<b>16,77</b>	-	<b>16,77</b>
Organismos Multilaterais	16,77	-	16,77
Credores Privados/ Ag. Gov.	-	-	-
<b>RESGATES</b>	<b>1.096,42</b>	<b>1.947,96</b>	<b>3.044,38</b>
<b>Dívida Mobiliária</b>	<b>932,87</b>	<b>1.901,23</b>	<b>2.834,11</b>
Bônus de Renegociação	-	-	-
Bônus de Captação	310,11	1.711,77	2.021,88
Resgate Antecipado ( <i>Buyback</i> )	622,76	189,46	812,22
<b>Dívida Contratual</b>	<b>163,54</b>	<b>46,73</b>	<b>210,27</b>
Organismos Multilaterais	142,18	43,12	185,30
Credores Privados/ Ag. Gov.	21,36	3,61	24,97
<b>EMISSÃO LÍQUIDA</b>	<b>(1.079,64)</b>	<b>(1.947,96)</b>	<b>(3.027,60)</b>

Série histórica: Anexo 1.6

## 2. Estoque da Dívida Pública Federal - DPF

### 2.1. Evolução

O estoque da DPF apresentou decréscimo, em termos nominais, de 0,68%, passando de R\$ 1.612,41 bilhões, em junho, para R\$ 1.601,38 bilhões, em julho.

A DPMFi teve seu estoque reduzido em 0,49%, ao passar de R\$ 1.516,50 bilhões para R\$ 1.509,12 bilhões, devido ao resgate líquido no valor de R\$ 19,40 bilhões, compensado em parte pela apropriação positiva de juros, no valor de R\$ 12,01 bilhões.

Com relação ao estoque da DPFe, houve redução de 3,80% em relação ao mês de junho, encerrando julho em R\$ 92,26 bilhões (US\$ 52,50 bilhões), sendo R\$ 71,70 bilhões (US\$ 40,80 bilhões) referentes à dívida mobiliária e R\$ 20,56 bilhões (US\$ 11,70 bilhões) à dívida contratual.

TABELA 2.1 - ESTOQUE DA DPF					
R\$ Bilhões					
	Dez/09	Jun/10	Jul/10		
<b>DPF</b>	<b>1.497,39</b>	<b>1.612,41</b>	<b>1.601,38</b>		<b>100,00%</b>
<b>DPMFi</b>	<b>1.398,42</b>	<b>1.516,50</b>	<b>1.509,12</b>	<b>100,00%</b>	<b>94,24%</b>
LFT	500,22	509,09	516,77	34,24%	32,27%
LTN	247,27	299,02	296,01	19,61%	18,48%
NTN-B	330,00	373,47	379,43	25,14%	23,69%
NTN-C	58,01	61,10	59,85	3,97%	3,74%
NTN-F	224,21	235,78	219,05	14,52%	13,68%
Dívida Securitizada	12,06	11,25	11,32	0,75%	0,71%
TDA	4,52	4,41	4,55	0,30%	0,28%
Demais	22,14	22,39	22,14	1,47%	1,38%
<b>DPFe <sup>1</sup></b>	<b>98,97</b>	<b>95,90</b>	<b>92,26</b>	<b>100,00%</b>	<b>5,76%</b>
<b>Dívida Mobiliária</b>	<b>78,90</b>	<b>74,83</b>	<b>71,70</b>	<b>77,71%</b>	<b>4,48%</b>
Global USD	58,67	56,98	54,20	58,75%	3,38%
Euro	9,38	6,71	6,84	7,42%	0,43%
Global BRL	10,63	10,95	10,45	11,33%	0,65%
Reestruturada <sup>2</sup>	0,22	0,20	0,20	0,21%	0,01%
<b>Dívida Contratual</b>	<b>20,07</b>	<b>21,08</b>	<b>20,56</b>	<b>22,29%</b>	<b>1,28%</b>
Organismos Multilaterais	16,86	17,95	17,50	18,97%	1,09%
Credores Privados/ Ag.Gov.	3,21	3,12	3,06	3,32%	0,19%

<sup>1</sup> Valores da DPFe convertidos de todas as moedas para US\$ e, posteriormente, de US\$ para R\$ com a cotação do último dia do mês;

<sup>2</sup> Títulos de renegociação anteriores ao Plano Brady que não possuem cláusula de recompra.

Obs.: A partir de janeiro de 2010, o estoque da dívida externa mobiliária passou a ser apurado pelo método da TIR, alinhando-se à metodologia utilizada na apuração do estoque da DPMFi.

Série histórica: Anexo 2.1

Indicadores PAF 2010		
Estoque em mercado (R\$ bilhões)		
	Mínimo	Máximo
DPF	1.600	1.730

## 2.2 Composição

Em relação à composição da DPF, houve aumento na participação da DPMFi, passando de 94,05%, em junho, para 94,24%, em julho. Em contrapartida, a DPFe teve sua participação reduzida de 5,95% para 5,76%.

A parcela dos títulos com remuneração prefixada da DPF reduziu de 33,85%, em junho, para 32,82%, em julho, devido, principalmente, ao resgate líquido de R\$ 24,52 bilhões desses papéis. Os títulos remunerados pela taxa Selic tiveram sua participação aumentada, passando de 31,57% para 32,27%, em julho. Já a participação dos indexados a índices de preços apresentou aumento, passando de 27,71% para 28,19%.

TABELA 2.2 - COMPOSIÇÃO DA DPF									
R\$ Bilhões									
	Dez/09			Jun/10			Jul/10		
<b>DPF</b>	<b>1.497,39</b>		<b>100,00%</b>	<b>1.612,41</b>		<b>100,00%</b>	<b>1.601,38</b>		<b>100,00%</b>
Prefixado	482,11		32,20%	545,74		33,85%	525,52		32,82%
Índice de Preços	400,15		26,72%	446,73		27,71%	451,39		28,19%
Selic	500,22		33,41%	509,09		31,57%	516,77		32,27%
Câmbio	98,18		6,56%	94,98		5,89%	91,61		5,72%
TR	16,72		1,12%	15,87		0,98%	16,08		1,00%
<b>DPMFi</b>	<b>1.398,42</b>	<b>100,00%</b>	<b>93,39%</b>	<b>1.516,50</b>	<b>100,00%</b>	<b>94,05%</b>	<b>1.509,12</b>	<b>100,00%</b>	<b>94,24%</b>
Prefixado	471,48	33,71%	31,49%	534,80	35,27%	33,17%	515,06	34,13%	32,16%
Índice de Preços	400,15	28,61%	26,72%	446,73	29,46%	27,71%	451,39	29,91%	28,19%
Selic	500,22	35,77%	33,41%	509,09	33,57%	31,57%	516,77	34,24%	32,27%
Câmbio	9,84	0,70%	0,66%	10,02	0,66%	0,62%	9,81	0,65%	0,61%
TR	16,72	1,20%	1,12%	15,87	1,05%	0,98%	16,08	1,07%	1,00%
<b>DPFe</b>	<b>98,97</b>	<b>100,00%</b>	<b>6,61%</b>	<b>95,90</b>	<b>100,00%</b>	<b>5,95%</b>	<b>92,26</b>	<b>100,00%</b>	<b>5,76%</b>
Dólar	76,38	77,17%	5,10%	76,00	79,24%	4,71%	72,65	78,75%	4,54%
Euro	11,09	11,21%	0,74%	8,11	8,45%	0,50%	8,30	8,99%	0,52%
Real	10,63	10,74%	0,71%	10,95	11,41%	0,68%	10,45	11,33%	0,65%
Demais	0,87	0,88%	0,06%	0,85	0,89%	0,05%	0,85	0,92%	0,05%

Série histórica da DPMFi: Anexo 2.2

Série histórica da DPFe: Anexo 2.3

Série histórica da DPF: Anexo 2.4

Gráfico 2.1 - Composição da DPF por Indexador  
Julho/2010

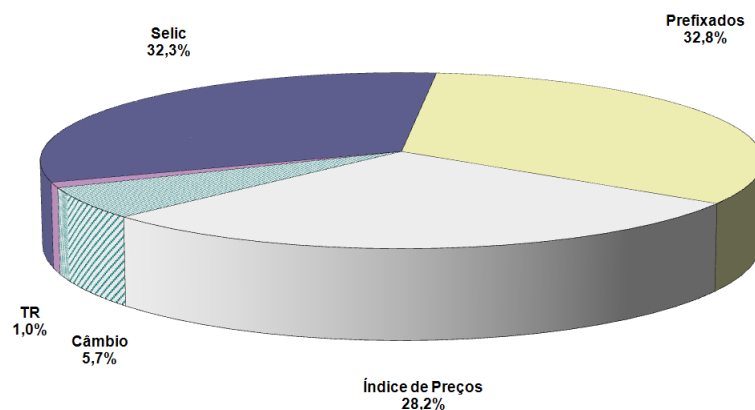

Indicadores PAF 2010 Participação no Estoque da DPF		
	Mínimo	Máximo
Prefixado	31%	37%
Índice de Preços	24%	28%
Selic	30%	34%
Câmbio	5%	8%
TR e Outros	0%	1%

## 2.3 Fatores de Variação

A Dívida Pública Federal - DPF apresentou redução, em termos nominais, de 0,68%, ao passar de R\$ 1.612,41 bilhões, em junho, para R\$ 1.601,38 bilhões, em julho. Esta variação deveu-se ao resgate líquido de R\$ 22,43 bilhões, compensado, em parte, pela apropriação positiva de juros, no valor de R\$ 11,40 bilhões.

TABELA 2.3 - FATORES DE VARIAÇÃO DA DPF - JULHO 2010

Indicadores	R\$ Milhões	Percentual do Estoque
<b>Estoque em 30/junho/10</b>	<b>1.612.405</b>	
DPMFi	1.516.501	
DPFe	95.904	
<b>Estoque em 31/julho/10</b>	<b>1.601.375</b>	
DPMFi	1.509.118	
DPFe	92.257	
<b>Variação Nominal</b>	<b>(11.030)</b>	<b>-0,68%</b>
DPMFi	(7.383)	-0,46%
DPFe	(3.647)	-0,23%
<b>I - Gestão da Dívida - TN (I.1 + I.2)</b>	<b>(11.030)</b>	<b>-0,68%</b>
I.1 - Emissão/Resgate Líquido	<b>(22.425)</b>	<b>-1,39%</b>
I.1.1 - Emissões	<b>40.632</b>	<b>2,52%</b>
- Emissões Oferta Pública (DPMFi) <sup>1</sup>	40.234	2,50%
- Emissões Diretas (DPMFi) <sup>2</sup>	382	0,02%
- Emissões (DPFe) <sup>3</sup>	17	0,00%
I.1.2 - Resgates	<b>(63.058)</b>	<b>-3,91%</b>
- Pagamentos Correntes (DPMFi) <sup>4</sup>	(60.013)	-3,72%
- Pagamentos Correntes (DPFe) <sup>5</sup>	(2.232)	-0,14%
- Resgates Antecipados (DPFe) <sup>6</sup>	(812)	-0,05%
I.2 - Juros Apropriados	<b>11.395</b>	<b>0,71%</b>
- Juros Apropriados da DPMFi <sup>7</sup>	12.015	0,75%
- Juros Apropriados da DPFe <sup>8</sup>	(619)	-0,04%
<b>II - Operações do Banco Central</b>	<b>-</b>	<b>0,00%</b>
II.1 - Venda Líquida de Títulos ao Mercado <sup>9</sup>	-	0,00%
<b>Total dos Fatores (I + II)</b>	<b>(11.030)</b>	<b>-0,68%</b>

<sup>1</sup> Emissões de títulos da DPMFi que ocorrem por meio de leilões ou por meio do Programa Tesouro Direto. Não incluem as operações de troca/permuta de títulos.

<sup>2</sup> Referem-se às emissões líquidas sem contrapartida financeira, para atender aos Programas de Reforma Agrária (TDA), PROEX, FIES, FND, PESA e FUNAD e às emissões para fins específicos autorizados em lei. Inclui também a dívida securitizada.

<sup>3</sup> Referem-se às emissões dos bônus de captação no mercado externo e aos desembolsos/novos contratos da DPFe.

<sup>4</sup> Pagamentos de amortizações e juros da DPMFi de responsabilidade do Tesouro Nacional em mercado. Não incluem as operações de troca/permuta de títulos.

<sup>5</sup> Pagamentos de principal e juros da Dívida Mobiliária, Organismos Multilaterais e Credores Privados/Ag. Gov. da DPFe.

<sup>6</sup> Pagamento de principal e juros do Programa de Recompras da DPFe (Buyback). Incluem cancelamentos.

<sup>7</sup> Contempla a atualização monetária do principal e a apropriação de juros reais da DPMFi.

<sup>8</sup> Demonstra a valorização/desvalorização do dólar e das demais moedas subjacentes à DPFe em relação à moeda nacional e a apropriação de juros.

<sup>9</sup> É a diferença entre os valores de estoque dos títulos do Tesouro Nacional, em mercado, permutados pelo BACEN na atuação deste Agente Monetário.

### Observações:

*I - A Dívida Pública Federal em mercado compreende as dívidas contratual e mobiliária, interna e externa, de responsabilidade do Tesouro Nacional em poder do público.*

*II - Os estoques da DPMFi e DPFe (mobiliária) são apurados pelo critério da TIR, trazendo os fluxos futuros a valor presente, descontados pela taxa média de emissão dos títulos.*

*III - O estoque da DPFe (contratual) é apurado com base no estoque (principal + juros apropriados por competência) na moeda de origem, convertido para o real.*

### 3. Perfil de Vencimentos da Dívida Pública Federal - DPF

#### 3.1 Composição dos Vencimentos

Os vencimentos da DPF para os próximos 12 meses apresentaram aumento, passando de 25,86%, em junho, para 28,22%, em julho.

O volume de títulos da DPMFi a vencer em até 12 meses aumentou de 26,69%, em junho, para 29,16%, em julho. Os títulos prefixados correspondem a 55,32% deste montante, seguidos pelos títulos indexados a índices de preços, os quais apresentaram participação de 22,95% do total.

Em relação à DPFe, observou-se que o percentual vincendo em 12 meses representa 12,96% do seu estoque, sendo os títulos denominados em dólar responsáveis por 65,07% desse montante. Destaca-se que os vencimentos acima de 5 anos respondem por 44,00% do estoque da DPFe.

TABELA 3.1 - VENCIMENTOS DA DPF

Vencimentos	R\$ Bilhões											
	DPMFi				DPFe				DPF			
	Jun/10		Jul/10		Jun/10		Jul/10		Jun/10		Jul/10	
Até 12 meses	404,73	26,69%	440,01	29,16%	12,24	12,76%	11,96	12,96%	416,96	25,86%	451,97	28,22%
De 1 a 2 anos	271,78	17,92%	272,72	18,07%	11,73	12,23%	11,16	12,10%	283,52	17,58%	283,88	17,73%
De 2 a 3 anos	294,04	19,39%	240,20	15,92%	11,25	11,73%	10,93	11,85%	305,29	18,93%	251,13	15,68%
De 3 a 4 anos	165,74	10,93%	169,80	11,25%	7,32	7,64%	7,94	8,60%	173,07	10,73%	177,74	11,10%
De 4 a 5 anos	140,94	9,29%	145,07	9,61%	10,82	11,29%	9,68	10,50%	151,77	9,41%	154,75	9,66%
Acima de 5 anos	239,27	15,78%	241,32	15,99%	42,53	44,35%	40,59	44,00%	281,80	17,48%	281,91	17,60%
<b>TOTAL</b>	<b>1.516,50</b>	<b>100,00%</b>	<b>1.509,12</b>	<b>100,00%</b>	<b>95,90</b>	<b>100,00%</b>	<b>92,26</b>	<b>100,00%</b>	<b>1.612,41</b>	<b>100,00%</b>	<b>1.601,38</b>	<b>100,00%</b>

Obs.: A partir de janeiro de 2010, os fluxos futuros de pagamentos da DPFe (mobiliária) passaram a ser apurados a valor presente.

Série histórica: Anexo 3.1

Série histórica da DPMFi: Anexo 3.2

#### Indicadores PAF 2010 % vincendo em 12 meses

	Mínimo	Máximo
DPF	24%	28%

TABELA 3.2 - DÍVIDA PÚBLICA FEDERAL A VENCER EM 12 MESES, POR INDEXADOR

	R\$ Bilhões								
	Dez/09			Jun/10			Jul/10		
<b>DPF</b>	<b>353,83</b>		<b>100,00%</b>	<b>416,98</b>		<b>100,00%</b>	<b>451,97</b>		<b>100,00%</b>
<b>DPMFi</b>	<b>347,00</b>	<b>100,00%</b>	<b>98,07%</b>	<b>404,75</b>	<b>100,00%</b>	<b>97,07%</b>	<b>440,01</b>	<b>100,00%</b>	<b>97,35%</b>
Prefixado	160,98	46,39%	45,50%	209,13	51,67%	50,15%	243,41	55,32%	53,86%
Índice de Preços	56,86	16,39%	16,07%	100,76	24,90%	24,17%	100,99	22,95%	22,34%
Selic	125,91	36,29%	35,58%	91,48	22,60%	21,94%	92,21	20,96%	20,40%
Câmbio	1,04	0,30%	0,29%	1,07	0,26%	0,26%	1,05	0,24%	0,23%
TR	2,21	0,64%	0,62%	2,31	0,57%	0,55%	2,35	0,53%	0,52%
<b>DPFe</b>	<b>6,84</b>	<b>100,00%</b>	<b>1,93%</b>	<b>12,24</b>	<b>100,00%</b>	<b>2,93%</b>	<b>11,96</b>	<b>100,00%</b>	<b>2,65%</b>
Dólar	5,06	74,07%	1,43%	8,11	66,29%	1,95%	7,78	65,07%	1,72%
Euro	1,10	16,05%	0,31%	2,88	23,54%	0,69%	2,98	24,96%	0,66%
Real	0,59	8,62%	0,17%	1,14	9,33%	0,27%	1,09	9,12%	0,24%
Demais	0,09	1,25%	0,02%	0,10	0,84%	0,02%	0,10	0,84%	0,02%

Série histórica: Anexo 3.3

### 3.2 Prazo Médio

O prazo médio da DPF aumentou, passando de 3,55 anos, em junho, para 3,59 anos, em julho.

O prazo médio da DPMFi aumentou de 3,40 anos, em junho, para 3,43 anos, em julho.

Já o prazo médio da DPFe passou de 6,01 anos para 6,06 anos, em virtude, principalmente, do pagamento de cupom de juros de diversos títulos.

**Gráfico 3.1 - Prazo Médio das Emissões da DPMFi em Ofertas Públicas x Prazo Médio do Estoque**

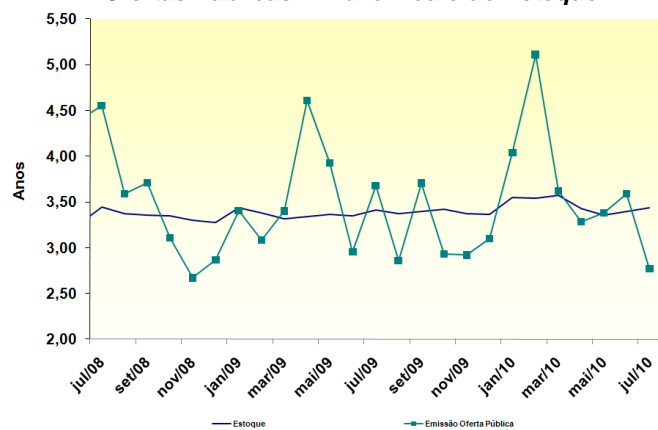

**TABELA 3.3 - PRAZO MÉDIO DA DPF**

	Anos		
	Dez/09	Jun/10	Jul/10
<b>DPF</b>	<b>3,53</b>	<b>3,55</b>	<b>3,59</b>
<b>DPMFi</b>	<b>3,37</b>	<b>3,40</b>	<b>3,43</b>
LFT	2,68	2,85	2,78
LTN	0,86	0,85	0,95
NTN-B	6,01	5,83	5,75
NTN-C	7,55	7,41	7,56
NTN-F	2,07	2,35	2,59
TDA	4,17	4,07	4,08
Dívida Securitizada	6,42	6,31	6,29
Demais	7,89	7,93	7,88
<b>DPFe</b>	<b>5,90</b>	<b>6,01</b>	<b>6,06</b>
<b>Dívida Mobiliária</b>	<b>6,32</b>	<b>6,39</b>	<b>6,48</b>
Global USD	6,96	6,90	7,01
Euro	2,45	2,53	2,42
Global BRL	6,31	6,20	6,47
Reestruturada <sup>1</sup>	1,85	1,63	1,55
<b>Dívida Contratual</b>	<b>4,22</b>	<b>4,66</b>	<b>4,59</b>
Organismos Multilaterais	4,45	4,96	4,89
Credores Privados/ Ag.Gov.	2,99	2,92	2,86

<sup>1</sup> Títulos de renegociação anteriores ao Plano Brady que não possuem cláusula de recompra.

Série histórica: Anexo 3.7

Indicadores PAF 2010  
Prazo Médio (anos)

	Mínimo	Máximo
DPF	3,4	3,7

**TABELA 3.4 - PRAZO MÉDIO DAS EMISSÕES DA DPMFi EM OFERTA PÚBLICA, POR INDEXADOR**

Indexador	Anos		
	Dez/09	Jun/10	Jul/10
<b>DPMFi</b>	<b>3,10</b>	<b>3,59</b>	<b>2,77</b>
Prefixado	1,59	1,95	2,12
Índice de Preços	5,27	6,24	5,54
Selic	4,67	5,17	4,94

Série histórica: Anexo 3.9

**POR TÍTULO**

Título	Anos
	Jul/10
<b>DPMFi</b>	<b>2,77</b>
LTN	1,84
NTN-F	3,26
NTN-B	5,54
LFT	4,94

### 3.3 Vida Média

A vida média<sup>3</sup> da DPF, a qual indica o prazo remanescente apenas do principal da dívida pública, diminuiu, passando de 5,53 anos, em junho, para 5,52 anos, em julho.

TABELA 3.5 - VIDA MÉDIA DA DPF			
	Anos		
	Dez/09	Jun/10	Jul/10
<b>DPF</b>	<b>5,53</b>	<b>5,53</b>	<b>5,52</b>
<b>DPMFi</b>	<b>5,05</b>	<b>5,09</b>	<b>5,10</b>
Prefixado	1,71	1,82	1,91
Índice de Preços	11,30	11,09	10,96
Selic	2,65	2,81	2,74
Câmbio	12,43	12,15	12,02
TR	13,55	13,11	13,09
Demais	-	-	-
<b>DPFe</b>	<b>12,33</b>	<b>12,39</b>	<b>12,32</b>
<b>Dívida Mobiliária</b>	<b>13,18</b>	<b>13,04</b>	<b>12,98</b>
Global USD	15,03	14,50	14,53
Euro	3,00	2,99	2,89
Global BRL	12,15	11,76	11,70
Reestruturada <sup>1</sup>	3,77	3,27	3,19
<b>Dívida Contratual</b>	<b>9,01</b>	<b>10,10</b>	<b>10,02</b>
Organismos Multilaterais	9,50	10,79	10,70
Credores Privados/ Ag.Gov.	6,44	6,15	6,10

<sup>1</sup> Títulos de renegociação anteriores ao Plano Brady que não possuem cláusula de recompra.

Série histórica: Anexo 3.10

<sup>3</sup> Esta estatística oferece informações e critérios mais homogêneos de comparação com estatísticas de outros países.



#### 4. Custo Médio da Dívida Pública Federal – DPF

O custo médio acumulado nos últimos doze meses da DPF apresentou aumento de 0,09 ponto percentual, passando de 10,49% a.a., em junho, para 10,58% a.a., em julho.

Já o custo médio acumulado em doze meses da DPMFi reduziu-se de 10,90% a.a., em junho, para 10,89% a.a., em julho, devido principalmente à menor variação do IPCA (0,24% em jul/09, ante 0,01%, em jul/10).

Com relação à DPFe, este indicador registrou aumento, passando de 2,27% a.a., em junho, para 4,27% a.a., em julho, devido principalmente a uma redução da desvalorização da moeda norte-americana frente ao real, de 2,46% em julho de 2010, contra a desvalorização de 4,05% ocorrida em julho de 2009.

TABELA 4.1 - CUSTO MÉDIO DA DPF						
	Custo Médio Mensal			Custo Médio Acumulado 12 Meses		
	Dez/09	Jun/10	Jul/10	Dez/09	Jun/10	Jul/10
DPF	9,72	9,77	9,16	9,42	10,49	10,58
DPMFi	10,31	10,26	9,89	10,69	10,90	10,89
LFT	8,66	9,94	10,32	9,96	8,83	8,91
LTN	11,23	11,06	11,11	11,72	11,18	11,09
NTN-B	12,17	7,38	7,49	12,34	12,68	12,36
NTN-C	6,58	21,52	11,74	7,82	15,41	16,05
NTN-F	12,66	12,52	12,52	12,64	12,57	12,49
TDA	4,97	5,07	5,71	5,10	4,71	4,7
Dívida Securitizada	5,71	6,53	6,54	5,93	5,90	5,95
Demais	3,80	7,27	(2,85)	(5,33)	6,59	7,68
<b>DPFe</b>	<b>(0,72)</b>	<b>(0,24)</b>	<b>(5,67)</b>	<b>(13,01)</b>	<b>2,27</b>	<b>4,27</b>
<b>Dívida Mobiliária</b>	<b>(0,72)</b>	<b>(0,24)</b>	<b>(5,67)</b>	<b>(13,01)</b>	<b>2,27</b>	<b>4,27</b>
Global USD	2,95	(1,47)	(18,06)	(18,28)	0,97	2,54
Euro	(35,81)	(8,60)	71,90	(15,53)	(12,34)	(6,48)
Global BRL	11,95	11,58	11,58	11,83	11,74	11,66
Reestruturada <sup>1</sup>	(0,31)	(4,04)	(20,10)	(21,01)	(2,18)	(0,57)
<b>Dívida Contratual<sup>2</sup></b>	<b>N/D</b>	<b>N/D</b>	<b>N/D</b>	<b>N/D</b>	<b>N/D</b>	<b>N/D</b>
Organismos Multilaterais	N/D	N/D	N/D	N/D	N/D	N/D
Credores Privados/ Ag.Gov.	N/D	N/D	N/D	N/D	N/D	N/D

<sup>1</sup> Títulos de renegociação anteriores ao Plano Brady que não possuem cláusula de recompra;

<sup>2</sup> O Tesouro Nacional está desenvolvendo metodologia de cálculo da Dívida Contratual Externa, em linha com a já existente para o cálculo do custo médio da DPMFi e da Dívida Mobiliária Externa.

Série histórica: Anexo 4.1

**Gráfico 4.1 - Custo Médio Acumulado em 12 Meses da DPF, DPMFi, DPFe e Taxa Selic**

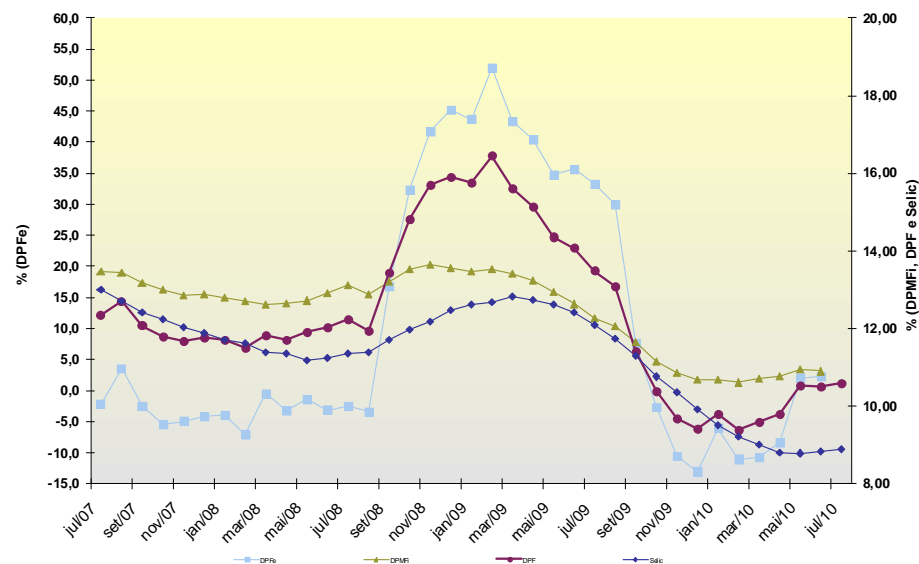

## 5. Mercado Secundário de Títulos Públicos Federais

O volume financeiro médio diário de títulos negociados no mercado secundário aumentou de R\$ 12,17 bilhões, em junho, para R\$ 14,28 bilhões, em julho. Os prefixados tiveram participação de 61,63%, em julho, ante 57,81%, em junho. Em segundo lugar, ficaram os títulos indexados à Selic, cuja participação diminuiu de 29,25%, em junho, para 21,90%, em julho. Por fim, os títulos atrelados aos índices de preços aumentaram sua participação, para 16,47%, em julho, ante 12,94%, em junho.

TABELA 5.1 - VOLUME NEGOCIADO NO MERCADO SECUNDÁRIO, POR TÍTULO

R\$ Bilhões

Mês	LFT / LFT-A / LFT-B			LTN / NTN-F			NTN-B / NTN-C			Total		
	Volume <sup>1</sup>	% do Total Negociado <sup>2</sup>	Variação <sup>3</sup>	Volume <sup>1</sup>	% do Total Negociado <sup>2</sup>	Variação <sup>3</sup>	Volume <sup>1</sup>	% do Total Negociado <sup>2</sup>	Variação <sup>3</sup>	Volume <sup>1</sup>	% do Total Negociado <sup>2</sup>	Variação <sup>3</sup>
dez/06	4,38	27,40%	6,00%	9,68	60,60%	56,50%	1,90	11,90%	8,90%	15,96	100,00%	32,10%
dez/07	4,39	29,89%	54,88%	8,67	59,01%	47,74%	1,62	11,04%	8,74%	14,70	100,00%	44,10%
jan/08	3,28	30,02%	-25,28%	6,28	57,45%	-27,56%	1,37	12,50%	-15,74%	10,93	100,00%	-25,60%
fev/08	3,04	27,71%	-7,36%	5,86	53,40%	-6,74%	2,07	18,88%	51,58%	10,97	100,00%	0,34%
mar/08	3,68	26,25%	20,94%	8,65	61,77%	47,68%	1,68	11,97%	-19,07%	14,01	100,00%	27,66%
abr/08	4,89	43,73%	32,97%	4,79	42,83%	-44,65%	1,50	13,44%	-10,37%	11,18	100,00%	-20,17%
mai/08	3,50	35,29%	-28,45%	4,38	44,19%	-8,54%	2,03	20,52%	35,35%	9,91	100,00%	-11,35%
jun/08	3,79	32,08%	8,22%	6,41	54,29%	46,27%	1,61	13,63%	-20,93%	11,80	100,00%	19,05%
jul/08	3,66	37,57%	-3,45%	3,45	35,47%	-46,13%	2,62	26,96%	63,07%	9,73	100,00%	-17,55%
ago/08	3,17	35,94%	-13,38%	3,89	44,19%	12,80%	1,75	19,87%	-33,25%	8,81	100,00%	-9,45%
set/08	3,27	32,31%	3,18%	5,31	52,50%	36,36%	1,54	15,19%	-12,25%	10,11	100,00%	14,77%
out/08	3,15	29,77%	-3,53%	5,67	53,53%	6,75%	1,77	16,69%	15,00%	10,58	100,00%	4,68%
nov/08	2,32	29,63%	-26,38%	4,68	59,81%	-17,35%	0,83	10,56%	-53,19%	7,83	100,00%	-26,02%
dez/08	3,89	29,20%	67,50%	8,28	62,22%	76,78%	1,14	8,58%	38,06%	13,31	100,00%	69,94%
jan/09	2,60	25,89%	-33,03%	6,03	60,04%	-27,10%	1,41	14,06%	23,80%	10,05	100,00%	-24,47%
fev/09	2,52	31,00%	-3,28%	3,89	47,94%	-35,51%	1,71	21,06%	20,98%	8,12	100,00%	-19,22%
mar/09	2,55	23,99%	1,14%	6,62	62,43%	70,20%	1,44	13,58%	-15,72%	10,61	100,00%	30,69%
abr/09	2,40	23,68%	-5,91%	6,12	60,50%	-7,60%	1,60	15,82%	11,09%	10,12	100,00%	-4,66%
mai/09	2,86	26,71%	19,24%	5,98	55,92%	-2,31%	1,86	17,37%	16,06%	10,69	100,00%	5,70%
jun/09	3,28	23,54%	14,82%	8,71	62,53%	45,66%	1,94	13,93%	4,44%	13,93	100,00%	30,26%
jul/09	2,87	24,22%	-12,42%	7,29	61,46%	-16,32%	1,70	14,33%	-12,45%	11,86	100,00%	-14,86%
ago/09	3,76	30,61%	30,87%	7,09	57,70%	-2,78%	1,44	11,70%	-15,45%	12,28	100,00%	3,55%
set/09	3,51	28,73%	-6,73%	6,96	57,07%	-1,71%	1,73	14,21%	20,71%	12,20	100,00%	-0,62%
out/09	2,98	28,29%	-14,95%	5,87	55,71%	-15,68%	1,69	16,00%	-2,75%	10,54	100,00%	-13,63%
nov/09	2,51	23,11%	-15,93%	6,94	63,96%	18,15%	1,40	12,93%	-16,81%	10,85	100,00%	2,91%
dez/09	4,24	31,40%	69,15%	7,11	52,68%	2,55%	2,15	15,92%	53,34%	13,51	100,00%	24,51%
jan/10	3,65	25,49%	-14,02%	7,76	54,23%	9,00%	2,90	20,28%	34,81%	14,30	100,00%	5,88%
fev/10	3,13	26,22%	-14,15%	5,46	45,76%	-29,56%	3,34	28,02%	15,35%	11,94	100,00%	-16,53%
mar/10	4,18	26,94%	33,57%	7,90	50,92%	44,63%	3,44	22,14%	2,72%	15,52	100,00%	29,98%
abr/10	3,06	23,94%	-26,89%	6,72	52,64%	-14,94%	2,99	23,41%	-13,01%	12,77	100,00%	-17,73%
mai/10	3,38	26,49%	10,71%	6,20	48,52%	-7,79%	3,19	24,99%	6,81%	12,77	100,00%	0,06%
jun/10	3,56	29,25%	5,23%	7,04	57,81%	13,55%	1,57	12,94%	-50,68%	12,17	100,00%	-4,71%
jul/10	3,13	21,90%	-12,18%	8,80	61,63%	25,05%	2,35	16,47%	49,36%	14,28	100,00%	17,30%

<sup>1</sup> Média, no mês, do volume financeiro diário das operações definitivas. Não são consideradas: as operações em que os preços contratados situem-se fora do intervalo de +/- 25 % do preço de lastro do título; e as operações em que um dos contratantes seja o Banco Central ou o Tesouro Nacional;

<sup>2</sup> Participação do volume negociado dos títulos em relação ao volume total negociado no mês;

<sup>3</sup> Variação percentual do volume negociado dos títulos no mês em relação ao volume negociado no mês anterior.

Obs.1: Cálculos efetuados com base nos valores originais, antes de arredondamentos.

Obs.2: Nas operações de corretagem são computados somente os valores dos contratantes finais.

As LTN com vencimento em julho de 2012 mantiveram o maior volume financeiro negociado no mês, seguidas das LTN com vencimento em julho de 2011. Em terceiro lugar, mantiveram-se as LTN com vencimento em janeiro de 2011. Vale ressaltar o vencimento de LTN ocorrido no mês, no montante de R\$ 32,16 bilhões.

Em relação às NTN-F, o vencimento em janeiro de 2012 continuou em primeiro lugar. Em segundo lugar, permaneceu o vencimento em janeiro de 2014, seguido pelos vencimentos em janeiro de 2017 e em janeiro de 2013. Vale ressaltar o vencimento de NTN-F ocorrido no mês, no montante de R\$ 25,25 bilhões.

Entre as LFT, o papel com vencimento em março de 2013 teve o maior volume financeiro, subindo quatro posições. Em segundo lugar, subindo uma posição, ficou o vencimento em setembro de 2013, seguido pelo vencimento em setembro de 2010, que perdeu duas posições.

Por fim, as NTN-B com vencimento em maio de 2011 apresentaram novamente o maior volume financeiro negociado, seguidas pelas NTN-B com vencimento em maio de 2013, que se mantiveram em segundo lugar. Em terceiro lugar, ficou o vencimento em novembro de 2011, subindo duas posições.

**TABELA 5.2 - VENCIMENTOS MAIS NEGOCIADOS POR VOLUME FINANCEIRO NO MERCADO SECUNDÁRIO POR TIPO DE RENTABILIDADE - JULHO 2010**

RS Milhões							
Prefixada - LTN				Prefixada - NTN-F			
Título	Vencimento	Volume Financeiro	Qtd. Operações	Título	Vencimento	Volume Financeiro	Qtd. Operações
LTN	1/7/2012	3.713,35	77,6	NTN-F	1/1/2012	1.420,80	53,2
LTN	1/7/2011	873,16	41,2	NTN-F	1/1/2014	613,38	26,1
LTN	1/1/2011	841,28	40,0	NTN-F	1/1/2017	394,63	26,5
LTN	1/10/2010	159,65	13,0	NTN-F	1/1/2013	313,55	13,1
LTN	1/4/2011	113,78	2,6	NTN-F	1/1/2021	293,16	29,3

Índice de Preços				Taxa Selic			
Título	Vencimento	Volume Financeiro	Qtd. Operações	Título	Vencimento	Volume Financeiro	Qtd. Operações
NTN-B	15/5/2011	557,28	48,8	LFT	7/3/2013	476,66	78,0
NTN-B	15/5/2013	469,80	68,1	LFT	7/9/2013	446,03	80,4
NTN-B	15/11/2011	459,75	63,9	LFT	7/9/2010	443,24	220,7
NTN-B	15/8/2012	343,02	50,0	LFT	7/9/2014	282,45	45,0
NTN-B	15/5/2015	196,43	21,5	LFT	7/12/2010	271,52	113,0

Obs. 1: Consideradas apenas as operações definitivas.  
 Obs. 2: O volume financeiro e a quantidade de operações referem-se às médias diárias no mês.  
 Obs. 3: Não são consideradas: as operações em que os preços contratados situem-se fora do intervalo de +/- 25% do preço de lastro do título; e as operações em que um dos contratantes seja o Banco Central ou o Tesouro Nacional.  
 Obs. 4: Nas operações de corretagem são computados somente os valores dos contratantes finais. (\*) Principal.

**Gráfico 5.1 – Volume Diário Negociado no Mercado Secundário de Títulos Públicos**

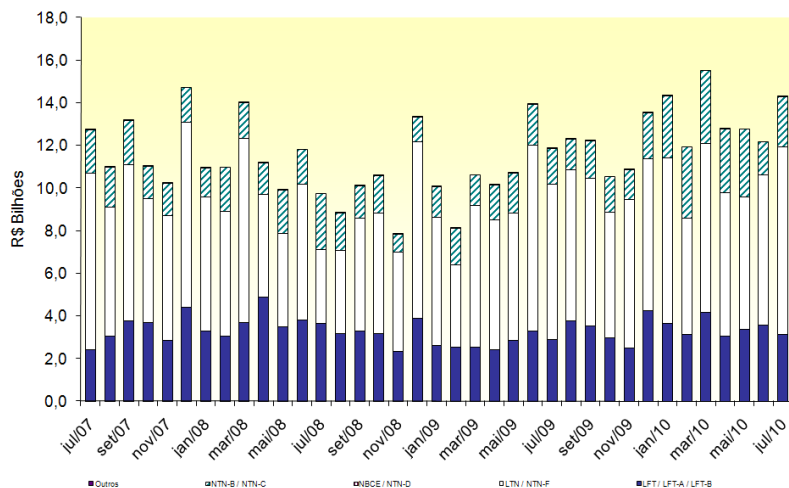

**Gráfico 5.2 – Volume Diário de Títulos Públicos Negociados no Mercado Secundário como % dos Respectivos Estoques**

